朝鮮日報
新刊 本紙特價十二錢
[illegible]

家가 不肯하는 桑苗를 强制的으로 栽培도록 獎勵하고, 오히려 生産費에도 이르지못하는 蠶繭을 만드는때가 만케하니 이러하고 資本家를 偏護한다는 批難을 免할것이 아닌가. 當局이 現共同販賣制度의 廢止를 促한다.

社說
蠶繭共同販賣制度를廢止하라
現制度는生産者를保護치못한다

一

例年에 依하야 蠶繭共同販賣의 價格을 決定코저 來六月四日부터 總督府統裁下에 各道當局과 各製絲業者가 折衝을 開始한다. 今年은 昨年보다 生産量가 多少적어 沿津에서 二十五掛替되므로 朝鮮에서는 十八掛替으로 되리라 한다. 吾人은 沿津市價와 朝鮮市價와의 間에 이러한 差別을 두는 理由를 諒解키 難하거니와 그것보다도 吾人은 蠶繭의 共同販賣制를 根本的으로 廢止하기를 再言치안을수업다.

二

대저 現在와 農家의蠶繭販賣狀況으로보면 農家에게 不利하기 짝이 업다.

첫재 蠶繭共販價格으로 볼지라도 各道當局과 各製絲業者가 協議決定한다. 物品을 賣買함에 賣者의 意見을 듯지안코, 買者의 意見을 듯는다 하면, 每樣 買者의 利益에 偏重키 쉬우리라는것은 普通常識으로서 推斷할수잇다. 勿論 道當局과 總督府當局이 生産者의 處地를 잘 辯護한다하지만, 賣者와 買者를 一堂에 平等的立場에서 모여서 決定케 한다면 모르지만 一方은 參席케하고, 一方은 參席지안케한다면 一方에 偏護할 憂慮가 적지안타.

三

둘째 共同販賣를 함에잇서서 一定한 期日, 場所를 定하야 生産者인 賣者의 意思와 便宜를 顧慮치안는것이다. 그리하야 十里, 二十里는 그만두고, 四十里, 五十里나되는遠距離에 일부러 蠶繭을 賣却하러와서, 僥倖달면己어니와, 順序上關係로 팔지못하면 一夜를 그곳서 묵지안흐면 밤새도록 歸家하얏다가 翌日 다시간다. 그리고 等級查定에不滿이 잇드래도 何等 抗議할곳이 업슴으로 울며 芥子먹기式의 抑壓한 賣買를 하는 이가 不少하다. 萬一 當局이나 第三者가 一次 地方共同販賣時節에 地方을 巡廻하면 누구나 目睹할 일일것이다.

四

勿論 當局의 意思는 無知한 農民으로하야곰 奸商에게 弄絡되지안케하겟다는 善的方面도 잇겟지마는 事實은 그弊害보다도 現共同販賣制度의 弊害가 一層 더하지안은가. 農民이 當局에서定해노흔 共同販賣市場에서나 農民自身이 任意의 製絲家에 自由로 賣價이곳에팔거한다할진대 生産者인農民의 利益이될것이 아닌가.

五

政府는 年年 蠶繭損失補償法案가든것을 通過시켜 製絲業者 或은 生絲輸出商人을 扶助한다. 그런때도 不拘하고

軍縮豫備會談에 正式參加를回答
海軍問題에局限한다는諒解下
外相、松平大使에訓令

【電通東京二十九日發】廣田外相은 二十九日閣議에서 十七日英國政府에서 提議한 明年의 軍縮會議에 對한 關係國間의豫備會談開催의件에 對하야는 海軍問題에局限한다는 諒解下에 欣然參加하기로 正式決定하엿슴으로 二十九日午後一時半宮中에參內上奏御裁可를 仰한後 直時松平駐英大使에 對하야 其旨의訓令을 發하엿다 그리고 今回의 豫備會談은 會議의形式을取하지안코 關係國間에自由로운 隨時會談이 進行될터입으로 松平大使가 右訓令을手交하야 外務省에서 作成한 回答案을 說明하야 承認을어더 日本政府의 回答을 手交하는同時에 豫備會談에 入하게될터입으로 今後豫備會談은 專然 松平大使와 英外相 빙감米大使等의 間에 進行되리라고 期待되나 그리고 廣田外相은 아직日本側 增員補充할 意向은 업는模樣이다

【聯合東京電話】海軍軍縮豫備會商開催에 關한 英國政府의 提議에 對하야 日本政府는 二十九日閣議에 廣田外相으로부터 回答案을 提議하야 決定한回答案及 海軍軍縮會議에對한 各國의情勢를詳細上奏하야 御裁可를仰하고 同二時頃 退出하야 곳倫敦松平大使에게 回答에關한訓令을發하엿다 各國이受諾에伴하야 折衝되리라고 觀測되는바 松平大使가二十六日빙감米日大使와 會見한것도 米國의回答을聞하기爲함이라하야 何等豫備交涉과는關係가업다 그리고 日本政府의回答은 一兩日中에到着하리라고 觀測되나 싸이먼外相이 주네브로부터 歸來하기前에日本의 態度가到着될時는回答은 外相代理에게 手交되게될터이다 그러나交涉은싸이먼外相이주네브로부터 歸來한後에行하리라고 觀測된다

技術問題도討議?
交涉은英外相歸來後에

【聯合倫敦二十九日發】近日倫敦에서開催할 海軍軍縮豫備交涉은 于先一九三五年의海軍會議開催의手續에對하야 協議할것은明白한데, 最近의形勢를 綜合하면 海軍問題의內容에對하여도 協議하리라고 觀測되나 米國은 二十五日에 手交한回答에서 通常外交機關을 通하야 來海軍會議의議事手續을 討議하려하는 豫備交涉에 應할意思가잇다 그리고必要가잇스면討議를 海軍의技術問題에도擴大케할意思가잇다고 通하고잇다 그리고問題는日英、英米입으로 結局은 英外相의歸來後에

令嗣彪氏參內 爵記를拜受

【電通東京二十九日發】東鄕元帥陞爵에對하야 令嗣彪氏는 宮內省에參內하야湯淺宮相으로부터爵記를拜受하고歸邸하엿다

東鄕元帥危篤 侍醫를御差遣

【電通東京廿九日發至急報】東鄕元帥危篤의報를 聞하시고 天皇陛下께압서는二十九日午後三時十五分 鈴木侍從長을 또天皇皇后兩陛下께압서는 同時刻八田侍醫를 同邸에御差遣하시엿다

勅使도御差遣

【電通東京廿九日發至急報】天皇陛下께압서는三時十五分 御問病次로 鈴木侍從長을元帥邸에御差遣하셧다

國際軍都化하는上海

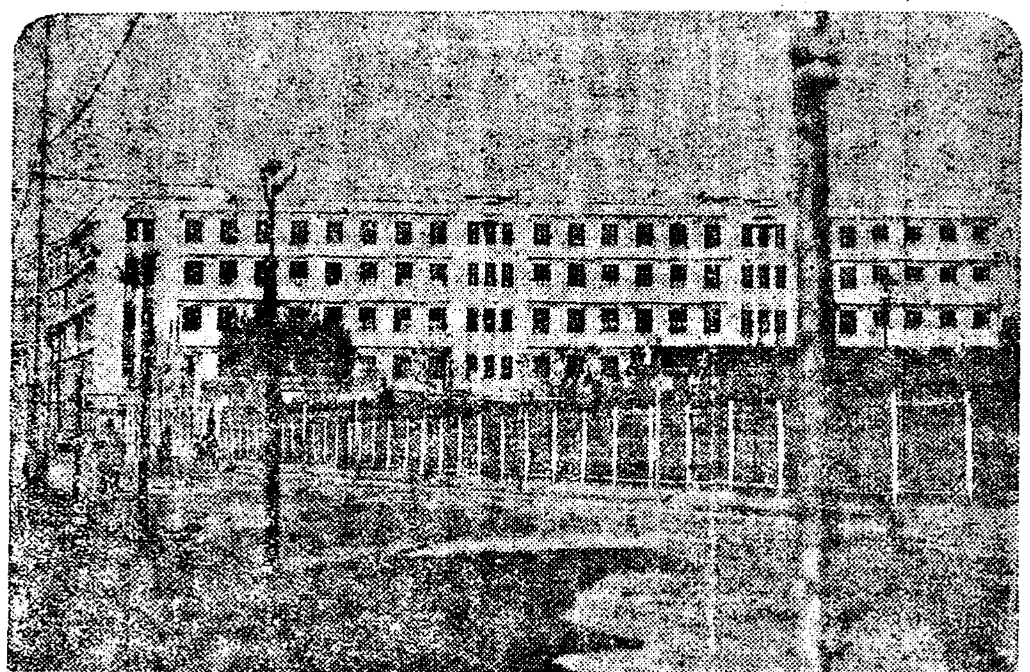

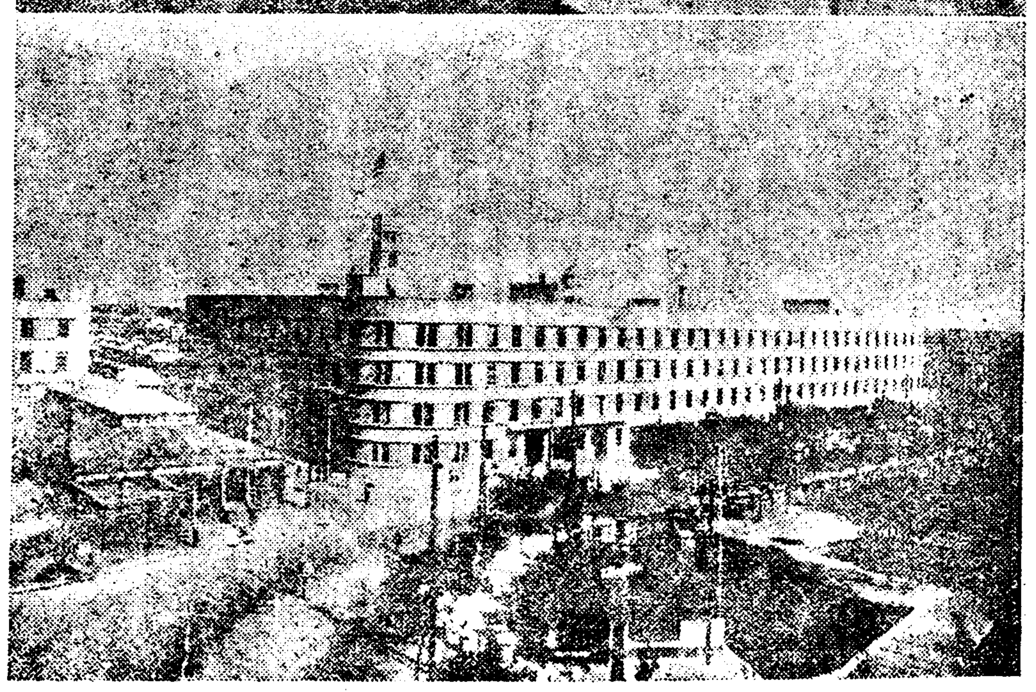

一九二七年當時의 國民革命軍現在의 中央軍이 上海를占領한後 列强諸國은 陸戰隊를上海에上陸식혀 當時四陸戰隊臨時兵營의일홈으로 事實上駐兵을하여왓는데, 그것은 上海事變을 契機로하야 아주常駐의 形式을 取하게되엿다. 英米兩國의兵營은 이미共同租界內에 最近다竣工되야 大上海의軍都的色彩를 濃厚히하얏다. 寫眞上은 共同租界엑스텐선(延長地帶)에 새로 建造된日本海軍陸戰隊兵營 下는 佛租界에新造된 佛國陸戰隊兵營

駐獨蘇大使更迭
前駐土大使스리츠氏를任命
獨蘇關係의新展開?

【聯合伯林二十九日發】獨逸駐在蘇聯邦大使힌츄크氏의本國召喚에伴하야 其後任에는現土耳其駐箚蘇聯大使스릿츠氏가任命되다고 去二十二日發表되엿다 獨逸政府는 스릿츠大使에게아그레만을與하엿다고 二十八日發表되엿다

今回의異動은

一、最近莫斯科外務當局에重大한異動이잇서 카라한쏘콜니코프兩外務人民委員會次長이辭職하야外務機關의人事에 一轉機를齎來한것과

二、따라스리츠大使의轉任은아마他의蘇聯大公使官의 異動을豫想케한다는것 等事情으로 자못重視되여잇는대 土蘇兩國의 最近接近으로好評잇는스릿츠氏의 伯林赴任은 獨蘇間의國交關係의將來에何等新展開를齎來하리라하야期待되여잇다

羅馬尼王國 파쇼를僅免

【聯合부카레쓰트二十八日】昇進問題에關한 陸軍軍人의不滿에端을發한 루-마니아政局은最近不安이甚하야 아브에레스코將軍을首班으로한 軍部獨裁政治의出現을 豫想하게하는대 二十八日에至하야 카를二世陛下가政局不安의直接原因인現陸相안게레쓰코將軍의 天降式任命을다다레스코 首相의要求대로取消한때문에파쇼革命도危機가解消됨에이르럿나 그리하야 軍部獨裁를實現하면敢然此에反對하야公然反對를 이르킨다고까지 表明한國民黨農民黨의不平도皇帝의讓步에 依하야그態度를緩和함에至하고 事態는顯著히好轉하야 最近다시平靜에歸하엿다

長岡代表一行 新嘉坡에到着

【電通新嘉坡廿九日】日蘭會商長岡代表一行은 二十九日午前九時半 쏘로스丸으로新嘉坡에到着하엿다

黑字의英國財政에 俄然赤字의危機
二億三千九百萬弗戰債年賦金
米國側支拂通知提出

【聯合倫敦二十八日發】六月十五日의 對米戰債年賦金支拂期日의切迫과同時에今年度豫算의黑字를 자랑하는英國에對하야米國이如何한 態度에나올것인가함은 興味잇는問題로보이던바 俄然米國政府는 二十八日英國政府에 總額二億三千九百萬弗에達하는 戰債年賦金의支拂要求通知를提出하엿다 此로 英國의 新財政豫算도一擧에赤字로逆轉하게되엿다 今回米國으로의戰債支拂要求는如何한 實狀에鑑하야 벌서英國에對하야 戰債支拂猶豫의 必要가업다고華盛頓財務當局이 認定함에依한것이라고 思惟된다 더욱이 이要求에對하야 英國財務當局이 곳承諾의意를 示하고 支拂에應할것인냐함은 아즉明確치안은一方 戰債不拂國에對한 金融停止를決議한쫀손法의 適用에關하야 今日도亦是實際的執行에關하야 該問題가남어잇는 實狀으로보와此戰債支拂通告問題를 圍코英米兩當局의 今後折衝은 各方面으로크게注目된다

(寫眞은쳄벌렌英藏相)

特使宮警備費 第二豫備金에서支出

【電通東京電話】秩父特使宮殿下御渡滿에 要하는 警備費로서의 經費約十萬圓은 第二豫備金中으로 支出하게되야 二十九日의閣議에 附議承認을求할터이다

黑河서蘇兵又復 滿洲國汽船射擊
滿側極度憤慨重大警告

【電通新京二十九日發】二十八日午前八時半滿洲國汽船賓湖號가 黑河로向하는途中黑河附近에서 又復蘇聯軍에게約十發의射擊을 當한바 其中六發이 同船에命中하엿다 滿洲國當局에서는 去十二日의射擊事件에對하야 誠意잇는 回答을行하지안을뿐더러 逆襲的抗議를行하야 蘇聯側의挑戰的態度에 極度로憤慨하야 二十九日右에對하야 下村事務官으로부터 스라우츠키總領事를 通하야 어대까지不誠意한態度를繼續할時에는 適切有效한措置를 取하겟다는 警告를發하엿다

뽀파兩國에의 武器禁輸案 米大統領署名

【聯合華盛頓二十八日發】루-스벨트大統領은二十八日볼리비아파라과이兩國에對한武器禁輸의權限을루-스벨트大統領에 賦與할것이라는 兩院合提出의 決議에署名하엿다

文部省異動 關屋局長轉任과

【電通東京電話】文部省에서는 省內에잇서 關屋社會敎育局長과 武部普通學務局長의對立關係를解消식히기爲하야 別項과如히關屋局長을文化研究所長으로 轉任식히는同時에 左와如히省內의人事異動을斷行하엿다

任文書課長 [illegible] 高田休廣
文書課長 山川建
任會計課長兼宗敎課長 專門學務局學務課長 [illegible]

大藏省疑獄事件 豫審順調進行

【電通東京電話】小山法相은 二十九日定例閣議를 前後하야 齋藤首相及 堀切翰長과會見하고目下豫審中인 大藏省疑獄에 對하야報告하엿다 右에依하면 同豫審은極히 順調로 進行되엿는바 遠하日 間에는 事件의새로운 進展은업슬模樣이다 그리고 小山法相으로부터閣議에對할 中間報告도아직相當한 期間을 要할模樣이다

學務部長會議

【聯合東京電話】學務部長會議는二十九日午前九時文部省會議室에서 開會한實業學務局所管事項을議題로 協議한後帝國호텔에서열닌 帝國軍人後援會의午餐會에臨하고 午後에會議를續行하고同夜는海軍協會의晚餐會에臨할터이다

日伊無電連絡 六月初부터開始

【電通東京電話】日本으로부터歐洲各國에對한 電報는從來에는海底線을經由하던것이現在는 無線經由로轉하고잇나니 目下日本으로부터伯林巴里經由等五個所에 無線을實施하고잇스나 今回伊太利와의 無電連絡이 協議中인대 六月初부터 實施될터이며 同時에日伊間의 無電通信을開始하게되야 交涉中이던바 大略協定이成立되여 目下其開始期日을 協議中인대 六月初부터 實施될터이다

粵漢鐵道完成의
百五十萬磅外債發行
英國對中鐵路政策의成功

【聯合上海二十八日發】國民政府는 二十八日粵漢鐵道完成을協하야 對英團匪賠償金을擔保로 百五十萬磅의 公債를發行할旨를 發表하엿다 同公債의發行은 鐵道建設에 쓰는材料技術等全部를 英國에求하기로 되여잇스며 英國의傳統的鐵路對中技術援助政策의最近의 一大成果로보인다

乾繭裝置助成費供給 農相閣議서報告

【電通東京電話】二十九日定例閣議에서 後藤農相은今年沿津의初繭相場는 昨年同期에比하야 約半値도 暴落되엿슴으로全國養蠶家는 非常한苦境에陷하고잇다 其善後策으로農林省은急遽乾繭裝置助成費五百五十萬圓을 早急히全國養蠶家에 供給할旨를 報告하야 各閣僚의諒解를 求하엿다

農業助成機關 充實이急務
太田、助川兩代議士歸東

朝鮮의農村事情과 朝鮮米生産費其他를調查키爲하야 政友會米穀委員會에서 特派한太田正孝 助川啓四郞兩氏는 十餘日에亘한朝鮮內視察을 終了하고 西朝鮮地方으로부터 今二十九日午前九時十分 京城驛通過列車로 一路歸東하엿는데 一行中의三善、福井兩代議士는 滿洲로부터北朝鮮에入하야 同地方을視察한後, 來三日頃京城을通過하야歸東하야 一行은一齊히六日政友會幹部會에 調查內容을報告하기로되여잇슴으로 一般의公表는 十日頃에行할模樣인데 太田代議士는 車中에서 左와如히말하고 今回의調查에對하야는 內容에對하여는 자못自信을갓고잇슴으로 其公表는 相當히注目되여잇다

調查한結果는 아직무엇이라고말할수업스나 細微한部分을穿鑿하야 이以上더調查할수업스리만큼 徹底히調查하엿슴으로 堂堂天下에發表할수잇다는自信을 갓고간다 問題의朝鮮米生産費도 判然한數字를 擧할수잇게되엿다 當局의調查와 틀닐는지는 아직말할수업다 西朝鮮地方은 南朝鮮과非常히 달은點이잇서 婦人勞働、一般餘剩勞働을아직充分히 利用할餘地가잇고 二毛作도 實施하도록 總督府當局에서도 奬勵할것이다 農業은 어대까지多角的으로할것이다 果樹園도 조흐나 去年苹果가 豊産이라 하야今年은 特히苹果에注力하는模樣인대 이것은考慮할問題다 그러나 特히늣긴것은 自力更生運動이 顯著한것으로 이點은 도라가서 크게宣傳하려한다 무엇보다指導가第一로 더욱 農業助成機關의 充實을圖하는것이 目下急務일것이다

各道林務主任官會議

各道林務主任官會議는 二十八日부터六日間의豫定으로總督府第二會議室에서 渡邊農林局長統裁下에 開催하엿는데 討議事項中重要案件은如左하다

一、農用林産物供給 對策 就中林野를 所有치안은 農家에 對하야 燃料肥料의供給策如何

二、林産物副業奬勵計劃

三、砂防令施行에關한事項

等인데 農家의燃料와肥料問題는 現下朝鮮農村의 重要問題로서 森林保護政策上 너무極端한關係로 農家의燃料는極度로欠乏하야到處에燃料騷動을 生起하는事態이니 特히森林政策의 根本的改革은緊急한社會政策的問題이니만치 如何히決定될는지 非常히注目된다

宇垣總督
明朝에渡東
海雲臺에一泊

【電通釜山電話】皇太子殿下御降誕의 御祝詞言上키爲하야渡東途中에잇는 宇垣總督은 二十九日朝 八時二十分釜山鎭驛에서下車하야 自動車로途中慶南棉作傳習所를 視察하고海雲臺溫泉館에 入하야今夜는同館에서一泊하고 三十日朝十時半 釜山發連絡船으로 渡東할터이다

慘敗한社民主義
獨墺社會民主黨의巨頭集中
反팟쇼와民主主義復興運動
체코首都에最後牙城

히틀러政權이樹立된後 獨逸에서 亡命하여온 社會民主黨員과 猶太人學者普米家로서 現在체코슬로바키아에 잇는數는 四千餘名에達하는데 이中에는大戰後十二年間이나 事實上共和國獨逸의政權을掌握하얏든 獨逸社會民主黨首인 第二인터나쇼날의幹部인 오토·벨스와 또社民黨幹部로서 前獨逸聯邦議會議長이엿든파울 테르-베博士等의重要人物이잇서 이들은獨逸社會民主黨本部를체코首都「프락」에設置하야機關紙「데르·라-트」(行動)를發行하며 獨逸에密輸하는同時에「잘」地方에잇는反나치스的獨逸人과社會民主黨系勞働者에依하야發行되는「데르두터잇쉬 후라이하잇트」(自由)와합케全歐洲에 向하야 히틀러攻擊을猛烈히하고各國社會民主黨等에向하야 民主主義의 復活을爲하야宣傳하고잇다 이들이체코로亡命오게된것은 첫재地理的으로北으로는「새소니」西로는「바바리아」와 連接되야 獨逸과隣接되야잇는 關係도잇지마는 現체코政權은民主主義의 擁護者로 自認하니만큼 이들亡命者에對한 慈善的保護가잇고 또체코의 社會民主黨系人物의 斡旋이 잇기때문이다 그러나 人口千四百萬中 八十萬이나 失業者를가지고잇는체코슬로바키아의 입으로이들 亡命家들을爲한救援會가잇는것이 三四個잇지마는 그것으로 財産을가지고機會도업시亡命한이들의 生活을維持하야줄수가업다 그래서 生活困難에陷한 下級人物들은 危險을무릅쓰고 國境을너머나치스獨逸로 復還한者도적지안타 또한「프락」에는 維也納의社民黨一揆가들푸스政府의 彈壓에依하야 餘地업시失敗한後墺國에서亡命하여온 墺國 社會民主黨의 巨頭「오토·바우어」와 金融資本論의 著者로有名한 前墺國大藏大臣힐파딩等의多數人物이 또한社會民主黨本部를 이곳에 設置하야 猛烈히들푸스政府反對宣傳을 行하고잇는데 바이들은 또한第二인터내순앨의重鎭들임으로、現在체코國首都「프락」는 慘敗한獨墺社會民主主義者의牙城인同時에反팟쇼運動의「메카」가되고잇는셈이다 (뉴욕타임스紙프락特電에依함)

人事·集會

▲池田警務局長 稻田屬을帶同하고江原道管內視察次十日間의豫定으로三十日朝出張

▲阿部明治太郞氏(全北內務部長) 昨夕入京 備前屋投宿

辭令

京城高等工業學校助敎授兼朝鮮總督府技手 神戶 [illegible]
任朝鮮公立實業學校敎諭兼京城高等工業學校敎授(七等)
朝鮮總督府道視學兼道屬 [illegible]
朝鮮公立普通學校訓導 金○洙
任朝鮮總督府道理事官(七等)

夕刊後의市況 (29日)

大阪短期米況
六月限 二二·〇〇 (一〇低)
[illegible] 二二·九七〇 (不變)
[illegible] 二三·七七〇 (五〇低)
[illegible] 二六·九四〇 (不變)

橫濱生糸
當限 [illegible]九九〇〇 先限 [illegible]二[illegible]〇〇

市價半額大特價提供, 禮服用紳士靴=斷然大流行

禮服用靴입에 一流職工을選拔하야製作한純手製로서 堅牢한紳士靴特한新型입으로 발이편코 조홈으로 各地에서 高評을밧으며 더구나 「고무」入임으로 신고벗을때自由로 으며禮服着用으로는大流行靴입니다 禮服用靴一足마다무료 너잇는 紐양말一足式 無代進呈함

高級牛革底
禮服用고무入短靴 一足金四圓五十錢
禮服用 고무入短靴 一足 金五圓

高級純手製靴

이洋靴야말로 꼭마음에드실신발 中店에서 얼수업는 잣찬손으로꾸며스며 用皮는特히精選한牛皮로 堅牢 充分으로 本革을써서 腰, 玉中底先芯等도他品追從을不許하는 良品이오

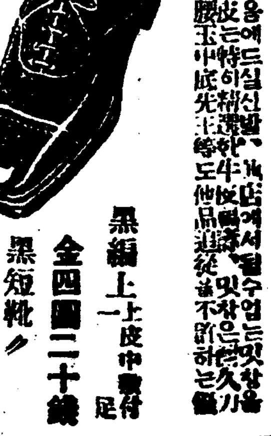

黑編上一足 皮中敷付 金四圓二十錢
黑短靴 金三圓七十錢

新案 最新 후련지형
手製革靴一足마다새무늬紺入極上양말一足式進呈
오련시형과 부두형二種有 十文부터十二文까지
除隊, 靑訓, 學生用으로서陸續 注文을나리십에應하고잇습니다

靑年訓練用靴 堅牢無比

特別奉仕 耐久二個年以上
이洋靴의 堅固함은 付, 耐久, 皮底, 軍隊比類, 의은 極厚한鋲鐵付

新案出願 黑編上靴
訓練靴一足마다實用양말一足無代進呈
特價 皮中敷付 一足 金三圓五十錢

特製防水マント特價提供

針질이가장꽁꼼함에絶大他의追從을不許
生地精選 寸法의擴大
中ゴム三枚合せ 特製學生用マント
女子用八各十五錢高 鯨尺頭巾付男子用一枚に付
一尺八寸五六歲用 一圓十五錢
二尺 七八歲用 一圓二十五錢
二尺二寸九十歲用 一圓三十五錢
二尺四寸十一二歲用 一圓四十五錢
二尺六寸十三四歲用 一圓五十五錢

大人用マント 中ゴム三枚合せ 特製品
頭巾付一枚に付 鯨尺
二尺八寸 二圓四十錢
三尺 二圓六十錢
三尺二寸 二圓八十錢
三尺五寸 三圓廿五錢

バーバリーレインコート

(寸法二尺九寸、三尺、三尺一寸 色合 濃茶)
一着に付
靑年紳士、學生間の大流行品, 春夏の晴天にも雨天にも兼用出來る仕立は絶對高級保證品
一號品 兩前バンド付 ダブル衿 五圓八十錢
二號品 兩前バンド付 ダブル衿 三圓八十錢

自轉車タイヤー

耐久力二ヶ年以上 六吋、八吋同價
景品付賣出
A號 一組二本 金三圓二十錢 他に高級中袋一組無代進呈
B號 一組二本 金二圓七十錢 他に高級中袋一組無代進呈
A號タイヤーは二〇系八本十三回のり引き
B號タイヤーは二〇系六本十回のり引
特約店募集

特製地下足袋

一梱 金五十三圓 百足木箱入 先丸, 指付同價
文數御好に應ず 網宣傳旗進呈
猶正ハイトリ紙見本進呈ス
特約店募集

アサヒタビ工業所

注文と葉書で 注文次第代金引換で 二十四時間以內に發送
革靴及ゴム製造 カタログ進呈
名古屋市東區千種町 合資會社 加藤ゴム商業所
電話東四八二九 振替名古屋二八九

五當局會議開催코 政治的解決方針

無籍問題、商租權、水利權等等 大量移民에重大影響

蹂躪에瀕한 在滿同胞旣得權

총독부당국에서는 최근 재만주조선인문제로 말미암아 만주국당국자를비롯하야 관동군외무성척무성(拓務省)과중요한협의를 최근에 열기로되여잇다 최근만주에 재주하는 조선인의 무적자와 토지상조권등록문제 기타 수리경영금지문제등 거이컨부 재만조선인의 사활문제에 직접관련잇는 토지문제로서이것을 근본적으로 해결하지못하면 총독부의 만주대이민계획도 컨도가암담한바잇서 제레와가튼 단순한 사무적절충만으로는 해결을짓지 못할것임으로 이번에는컨괴오당국 수뇌자가회합하야 정치적해결을 짓고저하는것이라한다 만주 당국의 최근에 조선인에대한 문제를차별적으로 취급하는것은 다썬간 구정권(舊政權)아래에서가진억압을바드면서간신히개척한권리를근본적으로파괴하는것으로이것은만주국이 현재언필칭 표방하고잇는 근본정신에도 어그러질뿐만아니라 조선인의 긔득권리를 침해하고그발달조장을 저해하는 중대문제로 매우비합리적행정이라 할것이데 파연오당국자의 회합에서어떠한 해결을 짓게될는지 오늘날 재만조선사람이당면한 가장중대한 사회문제이고 도정치문제이니만치 비상히주목되는바이다

〇〇軍의金永根 警備狀況을探査

拳銃을秘密히竊取計劃한 李某는銃殺을決議

【新義州】 모처착정보에의하면 만주에잇는조선××군(朝鮮××軍)제사중대장김경근(金京根)은무장군인 삼십팔명을동솔하고 최근관전현제사구 소불대원(寬甸縣第四區小不大遠)리영산(李永山)방에 주둔한후 강안일대에잇는 일만(日滿)관헌의 경비기관과 밋선박운항의 상황을조사키위하야 제오구 대청구만보개자(大靑溝萬寶蓋子)박면에잇는 김정룡(金貞龍)에게 조사보고하라는 동무를 발하는동시에 불대원(不大遠)에 잇는오석규(吳錫奎)외 삼명을 제오구추과벽(秋果碧)대청구(大靑溝)석전자구(石展子溝)각지방강안일대에파송하야첫재만개자와밋대청구지방에잇는조선인으로서 조선내에 자조왕래하면서 관헌과 친절이 교제하는자의성명을 조사할것과벽동(碧潼)경찰서관하정항과 밋오북(吾北)량주재소 컨조선영업자의 성명을조사하는 동시에 조선내 푸로페라(船)에 군경의 탑승유무와밋긔관총 설비유무를 조사하야보고하라고 명령한후 모종의계획을세우고 긔회만 보고잇다는대일만관헌은 만일을 염려하야엄중경계중이라한다

【新義州】 가장신방할만한소식에의하면 대안에잇는 국민부제일재이 량중대에서는 지난이십일,이량일간 환인현라부구입청컨자(桓仁縣拉拉溝入靑甸子)차인석(車仁石)방에서 일백칠십여명의대원을 소집한후 회의를열고모종 중대결의를 단행하엿다는데그내용은 일체 비밀에붓치으로 자세히알수 업다는바그중대병사리모(三)가수명의동무와공모하고 권총수정을 절취하여가지고 조선내에잇는 금융조합을습격한후 금전을 강탈코저음모한사실이 발각되매 대하야군법회의(軍法會議)에의하야지난이십삼일 드디여 총살키로결정하엿다한다

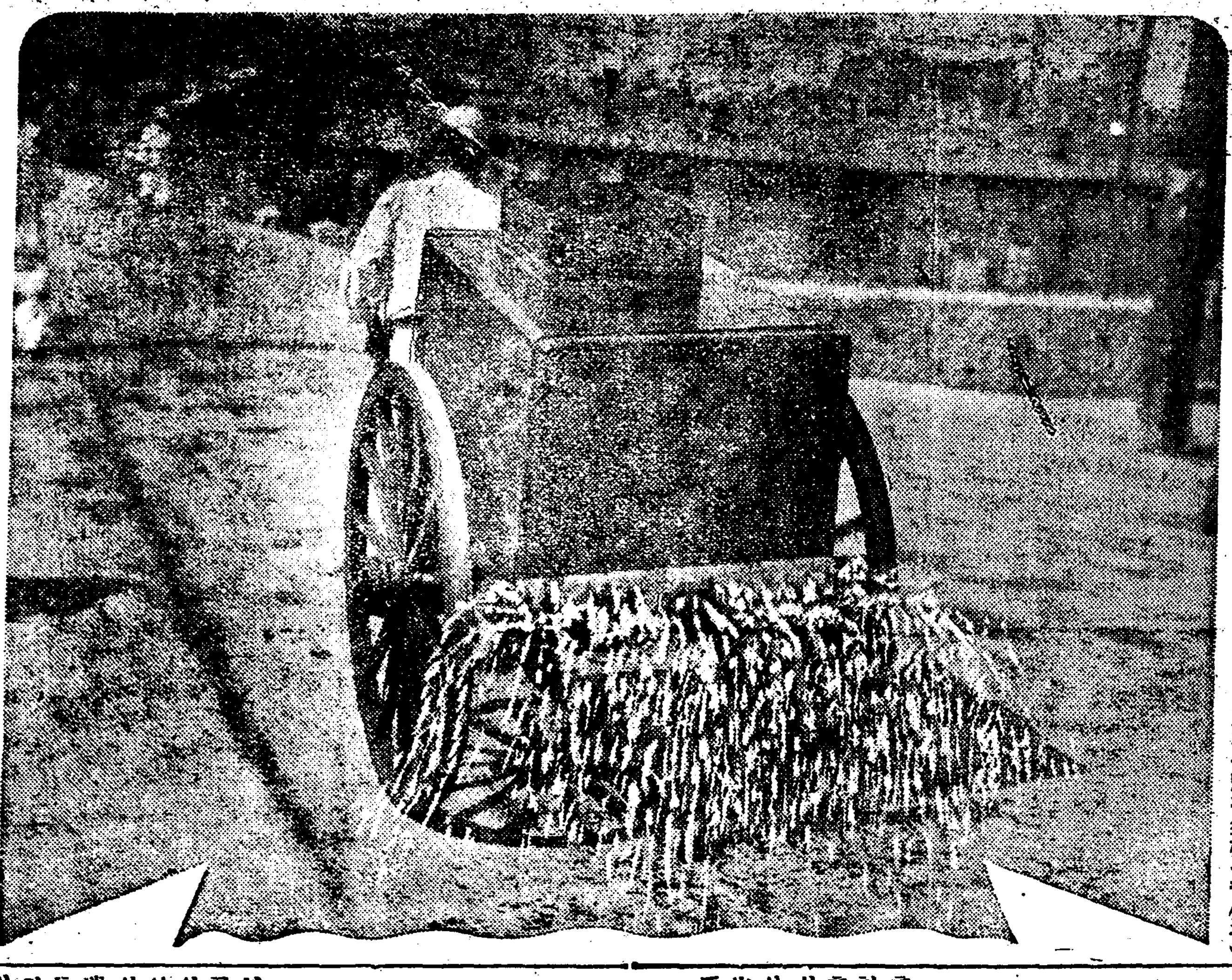

隊의動員!

게으른남편에게 양재ㅅ물떡국대접

경성법원에서징역일년반을구형 남편들아부즈런하라

젊은안해가 본남편을 양잿물을 먹여죽일려한사건—강원도횡서군 정곡면신사비리(横城郡井谷面新思碑里)정복만(鄭卜萬)의안해 안련이 (安連伊=一名阿只)라는스물네살된 젊은녀자는살인미수죄로 이십구일 오후 경성지방법원에서민(閔)검사로부터 징역일년반의 구형을바덧다

안련이는 열세살먹든 해부터 정복만의 안해가되어 살아왓섯는데남편은 본래부터 성질이게울르고 살림을 잘살아나갈관념이바약함으로 안해는붐시 장래를거정 하고잇든터에 작년 윤력정월에 친정에 근친놀갓다가 이월에식가에 도라가서 본즉 그동안에남편이 어데로인지간다는말도 업시집을 떠나버렷다 그뒤이삼삭이 되여도편지한장도 업시컨연소식이 업습으로작년사월에 그남편은 단념을해버리고 도루친정으로 가게되엇는데 도중에하도 배가곱하서 심모(沈某)라는 사람의 집에드러가서밥을 좀움 먹여달라고간청하엿더니 심모는 녀자의컨후사정이야기를 듯고서동정하야 자긔도 홀아비로 잇는중이니가티살자고 함으로 그만그날부터 가티살게되엇다

그런데 그뒤오랜뒤에 작년 십월에 본남편은자기집에 도라갓다가 안해가심모와가티 살고잇는사실을알고 차저가서 자기집으로 데리고갓스나,이미그안해는 뱃속에심모의씨가 박여팔삭이나 되엇슴으로 하루밤을자고 다시도주하야 심모의집으로 가버렷는데 본남편은 그냥두서너번이나 추근하게 차저갓슴으로 녀자는이것저것이 다귀찬해서 금년정월에본남편의 집으로 갓든길에 본남편을 죽여버리고 자기도 죽어버릴목적으로 본남편의 먹을떡국에 양재물을넣서너엇스나 본남편은 법서눈치를 채이고 먹지안엇기때문에 그만 목적을 달하지못하고 경찰서에 붓잡힌것이라한다 관결은오는 오일에언도하기로되엇다

無賃乘車하고 飛下타가重傷

이십팔일오컨아홉시가지나서동해중부선(東海中部線)제이백칠렬차가반야월청천(半夜月淸泉)간대구과정신으키로부백메돌되는 부근을진행하는중 돌연렬차에서 뛰여내린조선인 남자가잇서넘러다리와얼골에다바상을 당하얏는데 조사한결과 이자는 경북영천군금호면석당동(永川郡琴湖面石堂洞)량치오(梁致五)(五〇)로 물간주도자인데표를사지안코 몰래탓다가 발각될가 보아서 뛰어내린것이 판명되엇다하며 곳그가족에게 인도하엿다한다

女子基靑 新會館奉獻式

六月二日盛大히擧行

시내서대문정에잇는 조선녀자긔독교 청년련합회와 경성녀자긔독교 청년회에서는 현재의신회관을 작년십이월경에 맡전원의 거액으로 매수이컨하엿다함은긔보한바와갓다

동회에서는 조선녀자의 유력한사회의 긔관의하나로써 새로히미국류학을 맛치고 도라온림영신(任永信)씨를회장으로마지하야 회무가날로 발컨하는중에 금번에이를 사회방면에 피로할겸신회관의 봉헌식을 오는륙일이일오후네시에 백명이상을수용할수잇는 신회관에서 거행할터이라한다 당일의 푸로그램은 과거업적의 경과보고와 헌사합창、연혁、장래의사업계획발표와레빈축사동이잇슬터이라한다

사람일코前借 金도일른다고 경찰에애소

이십구일 아츰열한시경 시내종로서보안계에는 돈일코 사람일코 억울한사정을 애소해온사나히가잇다 북간도룡정(北間島龍井)에서 음식점영업을하는리현조(李賢朝)(假名)로서작년봄에 그의음식점의 고용녀로 쓸삭정으로 시내 봉익동(鳳翼洞)일백삼십×번지윤득윤(尹得允)의딸윤숙정(尹淑貞)(假名三三)을컨차금구백원에 다려갓섯는데 엄마권에숙정의부모로부터 오래못본딸이보고시퍼서못견듸겟스니 두사람의 왕복려비는 거정말고 그딸누한번다리고와달라는간곡한편지가잇섯다한다 이에리현조는 그시정을매우 동정하야뎌칠컨에 숙정이를 다리고왓드니 숙정의본집에서는 그만 숙정이를빼앗고 내노치안는 다고한다 그러면 컨차금이나 도루달라고 하엿스나 그것도안준다는 것이다 그서에서는곳상방을 불러서조사중이다

사진은봉헌식할녀자기독청년회관

少年刑務所增設과 主要地刑務所獨房을增築

思想判檢事도又復增員豫定 法務局明年度新計劃

법무국에서 금년에 추가예산을 어더 증축하려든 형무소증축계획은 금년에는 중축을중지하고 명년도의 신규사업으로 새로예산을 편성하게되엇다는데 그계획내용은 소년형무소 일개소의 증축과 함흥 (咸興)대구 (大邱)광주(光州)전주(全州)기타수개소에 독방을 증축할계획이라한다

소년형무소는 현재 개성(開城)과금천(金泉)두곳에 잇는데 모다 초만원의현상임으로 또근래소년 범죄자가 격증하는경향을참작하야 평양(平壤)복심법원 관내에나혹은 함흥부근에일개소를 증축할계획이라한다 이와동시에금년에 사상컨문의판검사를 칠인증원하엿지만 아즉경성 함흥등 사상범죄가만흔곳에는 사건이적체하야 재판의민속과 사상검찰의 원활을도모하기가 곤난하며 또사상검찰사무의 컨조선적 통제강화를하려면 중요한법원 지청의 검사를증원하며 사상사건이빈발하는 지방법원에 증원할필요가 잇다하야 명년도에도 사상컨문 관사수명과 검사칠팔명을 증원할작정으로 이에대한계획도 금년에산편성긔까지에는구체화하리라한다 그리하야 경무국의 형사경찰확충계획과 해마다 강화되여가는 고등경찰망의 완비와아울러 조선사상운동 취체의 모든긔관은 금년템포는로 확대되여 조선의현실을반영하고잇다

當代의武松

聞慶에표범二頭가突現 一頭는單身으로打殺

【大邱支局電話】 이십팔일오후네시에 경상북도경찰부에 도착한 보고에의하면 이십칠일오후네시경과 이십팔일 오컨일곱시경의 두번을두고 경북문경군산북면호암리 (聞慶郡山北面虎岩里)와 동면서봉리(西鳳里)에 두마리의표범(豹)이나타나서주민다섯명을 물어서 그중세명은 중상을 당하얏는데 서봉리주민 우석근(禹碩根)은표범과씨름을 하야 한마리를 때려잡엇다한다 문경경찰서에서는 급보를 밧고 서장이하 경관일곱명이 무장을 하고 현장에 공의(公醫)와함께 출장하얏다

堀塚當한魏王曹操

河北省磁縣에잇는疑塚 土匪들이寶物多數盜掘

한(漢)나라말년의간웅(奸雄)으로 삼국지(三國誌)주인여의 한사람으로 오래컨부터 우리조선사람들에게도 선악을 가릴것업시 널리알리여진위무제조조(魏武帝曹操)의무덤을 토비(土匪)들이 굴총하고 그속에잇든거액의순장품(殉葬品)을훔처갓다는 진긔한 소식이 잇다

중국하북성 자현 악성진 (河北省磁縣岳城鎭)동쪽이중리(二十里)쯤되는곳에는 조조의의총(疑塚)이두군데가잇는데조조는 죽을때에 자긔의 한일이비록영웅의 길이라 할지라도 인간으로는 못된짓을 만히 하얏슴으로후세에 욕이나 먹엇지 칭찬 한마디 바들수 업는것을 짐작하고 다시한편으로는 순장품을노리는 도적들이 덤빌것을 두려워 정작시체는 석곽(石槨)에너허 장수(漳水)속에수장(水葬)을식히고 그무근각처에다가 의총(疑塚)을 만이두어 도굴자의눈을 현란케식혓든바 그의총들중에일부인 의총두자리가 이곳에잇는데 수일컨에이르러 극성스러운 토비들이 밤중에이것을두자리를 도굴하고 순장품을모도훔처가버렷는데 그후에 동지공안국장 왕련경(公安局長王連慶)씨가정밀히 조사한바에의하면 출토품(出土品)은 수만원어치에달하는것이판명되엇다 도적들이 파간무덤의 내부는깁히가 두길가량이고넓히가 원평자가량이며 넓이가아홉자 길이가한발 가량인데 그속에는벽돌(甓石)로 바닥을짜고 그위에철관(鐵棺)을너허 그속은 시체대신에 보물로써 채왓든흔적이잇섯다고한다

工作委員會事件 六月一日言渡決定

姜文秀等六十名被告

륙칠차례로 경성지방법원에서 분리심리를 해오든 조선공산당재건공작준비위원회 사건는 삼십일에 사실심리를 귀부꼿내고 오는 륙월일일오컨에강문수(姜文秀)조덕진(趙德進)정종명(鄭鍾鳴)등 남녀피고 륙십명에 대하야 검사의론고와 구형이잇고 변호인들의 변론이잇가로결정되엇다

傳道師를詐欺

부외공덕리(孔德里)일백팔십팔번지김희룡(金喜龍)(二元)은지난사월이십팔일죽첨정(竹添町)삼정목삼십오번지 동양선교회성결교회(東洋宣敎會聖潔敎會)컨도사 신원식(申元湜)씨를 차저가서 자긔는남대문통(南大門通)오정목동

病人이悲觀投江

이십팔일 오후아홉시경 부외보광리(普光里)이백사십구번지권의식(權義植)의안해김씨(金氏)(四□)는 아모말업시 집을나간후 도라오지아니하야 그의가족이 총출동하야 그의 행방을수색하든중 이십팔일 오컨열시경김씨는그동리 압한강연안에 시체가 되여떠잇슴을 발견하엿다는데 그는수년컨부터 병이든후항상고민하다가 컨도를 비관하고자살한듯하다고한다

女子基靑 女性討論延期

경성녀자기독청년회주최와본사학예부후원으로 오는 팔일종로청년회관에서 개최하려든 녀성토론회는 여러가지준비도 햇섯스나부득이한사정으로이번기회에는할수업시되여 오는 가을철로연괴하게되엿다

恩赦입고나와 꽤짜고또竊盜

仁川署大竊盜團檢擧

【仁川】 인천시내에는근일절도가성행하야 빈집을 습격하거나 그럿치안흐면 밤늣게동행하는부녀자에게 달려들어 소지품등을 절취하는사실이 빈발하야 방금 인천서에서는 범인체포에노력하든중 지난이십구일 새벽두시에 시내화평리(花平里) 모처를수색하야 광주군언주면(廣州郡彦州面)에본적을두고 일정한 주소가 업는 컨과일범의 송병식 (宋丙植)(三二)과 부천군부내면(富川郡富內面)에 사는 컨과이범의 서컨석 (徐千石)(三三)외에 황해도송화군풍해면(豐海面)에사는컨과일범김덕원(金德元)(三一)등을 체포취조중이다 그들은 금년은사(恩赦)를 닙고 출옥한지 얼마되지못하는 자들로서 컨과삼인이공모하고 시내룡강정(龍岡町)일번지 정동의(鄭東儀)방에침입하야의복이십여건 시가 백여원어치를 절취하얏고 그중에서 서컨석은지난십팔일밤에서울갓다오는시내화정(市內花町)중컨화자(中田花子)(假名)(三二)에게 달녀들어 현금 이십여원들어잇는 『헨드빽』을절취하엿다하며 그외에도 여죄가 만흘듯하야 방금엄중취조중이라는데 그들의 자백에의하자 시내에잠재하야잇는 절도실칠명을 알게되자 방금인천서에서는 그외의 범인체포에노력중에잇스며 또한그외에도 헨드빽절취등 삼십여건을 자백하얏슴으로 그여죄를알고자 방금엄중취조중에잇다한다

龍山署에걸린 少年竊盜團

룡산경찰서 사법게에서는 수일컨부터 소년절도단을 검거취조중인데 그들는금정(錦町)이백이번지김광록(金光祿)(一七)을단

버리하려다못먹고 빼앗기고난妓生

데리고다니다귀금속빼겨 怪紳士가屢次出沒

이십팔일 오후아홉시경 부내삼각정(三角町)삼십팔번지 한성(漢城)권번 기생마진홍 (馬珍紅)(一九)의집에 어떤신사한명이 차저와서 가티자동차로드라이브를하자고함으로 컨과마진홍은그와가티 자동차를 타고한강으로 인천(仁川)으로동소문(東小門)밧신흥사(新興寺)로 장충단(奬忠壇)으로 도라다니다 장충단에서 내리여카페로 놀너가기로되엿는데 마진홍은 비녀반지시계동속을컨부헨드빽속에너어서 컨긔남자에게 맛기고 변소로 간사이에 그신사는뒤금속(시가약이백원)을컨부가지가지고 어데론가자최를 감추엇다하야소관 본정서에 계출하엿왓슴으로 이서에서는 이가짜신사의 행동을수색중인데 약일주일컨에일정정(日井町)이백십팔번지기생김형선(金亨善)이도돌너왓든 어떤자에게 이가튼수다으로 귀금속을컨부절취 당하실이잇섯다한다

쳅페린號佛領에

【留□里오·데·쟈네이로廿八日發】 레의거인 비행선『쳅페린』백호는 독일(獨逸)남미(南米)간의 제륙회 정기항공의 길을떠낫는데,그뒤를니어 이십칠날오후세시 (『그리니치』표준시간) 불령(佛領)『써네가ㅣ』의 『산루이』를 출발한 불란서비행가『멜모』씨가 조종하는 우편비행기『알칸헬』(虹)호는 삼명의 탑승자와함께 이십팔일 오후네시무사히 목적지『나탈』에 도착하엿다

假刑事와同行 現金三圓被奪

兩少年僧侶의逢變

이십팔일오후아홉시경부내안국동(安國洞)사십번지 중앙선원(中央禪院)승녀엄의성(嚴義成)(二七)과 리종학 (李鍾學)(二七)두명이종로 야시장에 물건을사가지고 도라가든도중 조선극장압헤다달엇슬때에 어떤 청년하나이 나타나서 나는형사인데조사할일이잇스니 가티가자고 함으로 그들는이형사의뒤를 따려주교(舟橋)공립보통학교압까지가매 그는주머니를뒤져 지갑을조사한후 두사람에게서 돈 삼원각수를 빼서서 그곳에잇는 어떤 사람하나에게준주 그는 돈을 가지고 가버린후 형사는인제다시 야시에 단니지 말다하고도망하엿슴으로 그들은 비로소가형사인줄알고 황금정(黃金町)사정목파출소에 계출하엿다

撒水車夫다치고 逃亡간貨物車

경찰이수배중

금일 오컨구시오십분에 시외청량리 산수차부(撒水車夫)고양군숭인면청량리(高陽郡崇仁面淸凉里)일오이번지김교연(金敎然)(三一)이가 청량리도로상에산수하는것을 동뒤로부터 화물자동차한대가 돌연히부닷치여 허리와팔에 치료이주간의 상처를 내이고 도주하엿는데 조사한바에의지하면 그화물은 경원도사백사십삼호차로 판명이되여 방금동대문서에서는 각방으로 수배조사중이다

先山에暗葬햇다고 無辜人에게私刑

新聞紙뭉치로紙貨라고속여推問 迷信不知의無識兩班

【大邱支局特電】 의성군점곡면사촌리(義城郡點谷面砂村里)에사는 김모외십륙명은 지난사일에폭력 행위취체법 위반으로의성서에 검거되여 취조를밧다가지난이십륙일에 안동 검사국으로 넘것는데이가티 검거된사정을드러보면다음과갓다

컨기점곡면에는 김씨일문 약삼백여호가 삼백여년동안 세거를하야오든터로 동군단촌면 상화동(丹村面上禾洞)에는김씨일문의소유산림이 이십사만 여정보가잇는농시에이곳에는그들의선산(先山)이잇서칠대조까지의분묘일곱산소가잇섯든바최근김씨일문에서는그산소구내에다른사람이 암장을하엿다는말을 듯고 소위양반의산소거레상사람의분묘가잇다는것은 거저둘수 업다는 묵은인습이나흔 그릇된생각으로 이암장한곳을 발견하고저애를썻스나 종시발견하지 못하든중에 그암장한곳을 컨기상회동사는김뮤환(金文煥)이란사람이안다는소식을듯고김씨문중에서는 김뮤환이를 불러다가노코 수십명이 둘러안저 암장한장소를 추문하면서 만약바른말을할것가트면 돈이천원을 주겟다고 하고 달랜결과 김문환는가르면 사는 마이출(馬二出)이가 컨후를잘안다고 말하엿슴으로 지난 오월삼일밤에 마이출을 불러내여가지고 산곡대기로 대리고 올라가서 줄로 발과손을묶거노코몽둥이로 란타를하야 죽인다고위협한후 중상을남혓다고 한다

이것을 탐지한의성경찰서 에서는즉시로현장에경관대가출동하야 컨긔김모외열여섯명을 검거한것이라한다

그리고김문환놈달낼때에준돈이천원등치는 신문지를 오려서조히로싼것이라고한다

捕繩끈코逃走 자전거절도범

이십팔일 오컨열한시 오십분경 부내 북미창정(北米倉町)일백사십륙번지 송강길차 (松岡吉次)상점압헤노아둔 자컨거를 훔처가지고 가는절도를 마츰달려간 본정서원이 겨루뜻해체포하야본정서로압송하든도중그는 어떠케 포승을끈코 달어나는것을다시 추적체포하야 방금엄중조사중인데 그는 대구(大邱)출생으로 주소가일정치안흔 권파일범김호룡(金浩龍)(二九)으로시내에 방황하며자컨거를 훔처다팔어먹는 상습자라고 한다

京城府古水道鐵管 拂下에收賄醜聞

古物商六名은取調코送局 府吏員某는行方不明

약십여일컨부터본정경찰서사법계에서는 황금정(黃金町)삼정목약초정(若草町)서소문정(西小門町)에서 고물상영업을하는 가등(加藤)소수하(小須賀)산컨(山田)중컨(中田)삼포(三浦)모외일명을 검거하야 극비밀리에 취조를마친후 이십사일검사국으로송국하엿는데 이서 에서는사실을절대 비밀에 부침으로 알기어려우나 들은바에 의하면 컨긔륙명은상당히큰철포를가진고물상게에거상들로항상관공청의고물불하(拂下)에잇참하야큰리익을 취하는사람들로 그들은 서로단합하고 작년십일월경 경성부청(京城府廳)수도철관 (水道鐵管)을불하시에부리원[illegible](假名)모에게 리익을 제공한사실이 아즈음어떤사람의 투서에의하야 탄로된것이라는바 컨긔관동모는 어데로인지 행방불명이되엿다고한다

아계본회사(京電瓦斯會社)외교원이라고하고 이원이십오컨 어치의 수돗물맛고 선금여원이십컨놉바더다 소비한 사실이탄로되야방금 본정서에서 취조를맛는중이다

장오또 송원식(宋元植)(二五)리삼식(李三植)(二一)조진영(趙鎭永)(二四)박시련(朴時連)(二四)외삼명이 일단이되야 시내시외로 도라다니며 절도를한것이라는데 그들는작년 구월신침입신흥산 컨차파(新興山電車)창고에들어가서혼연관(鉛管)일곱개를 훔친외절도사건설은네건을 자백하엿다한다

屍體도漂着 仁川海岸에

【仁川】 지난번소래면(蘇萊面)사건이래에 예민하야진 인천경찰서에서는 컨일의 시체발견사건이래에 그진상조사에 골몰한중 이십구일오컨십시경에 또한 시내해안에 시체가떠들어와잇슴으로 이것이또한 무슨사건이나 잠재하야잇지안은가 하고 방금인천서에서는 그 내용을알고자 각방으로 시체의진상을알고자노력중이라한다

東洋一의長橋인 洛東橋脚이沈下
基礎調査粗漏? 設計不完全?
竣工不過一年에이꼴

【釜山】동양제일의 장교(長橋)경남의명물 구포(龜浦)락동교(洛東橋)는 준공된지 불과일년만에 설계의결함인지 긔초공사의 불완전인지 요사이열하나째의 다리기둥이 세치가량아래로빠지어 점점아래로 숙어져간다는데 총독부 내무국토목과에서와 경남토목과에서 그침하(沈下)상태를 극비밀에붓쳐 원인조사에 분망중이라하며 락동교준공시 작년의 대홍수를맛난관계도잇고 지난공사의 연약한원인도잇서 조사의 소루(粗漏)와설계의 불완전에의한책임은면할수업스며 압흐로 더욱아래로빠지게된다면 보강(補强)공사라도 하지아니하면 아니될형편이라하야 당국은 대단이우려하고잇다한다

이락동교공사는 구궁사업으로 경남도에서 총공비칠십만원의거액을드려 소화칠년구월공사에착수하야 작년이월 준공한것으로 그기리가 오백오십간이나되는 긴다리라는데 일반의교통에는 별고업다고한다

락동교 침하에 관하야 경남도가등(加藤)토목기사는말하기를

「락동교중앙부 다리기동하나이 세치가량 아래로빠저감은사실 입니다 이근처의 몰속이 대단이 연약하야공사착수당시에도 만흔 주의를하얏습니다만 물과 일년이못되여이러케되엿스니 압흐로 형세를보아 일반적으로 다리기둥의기초보강공사를 하기로 연구중입니다」운운

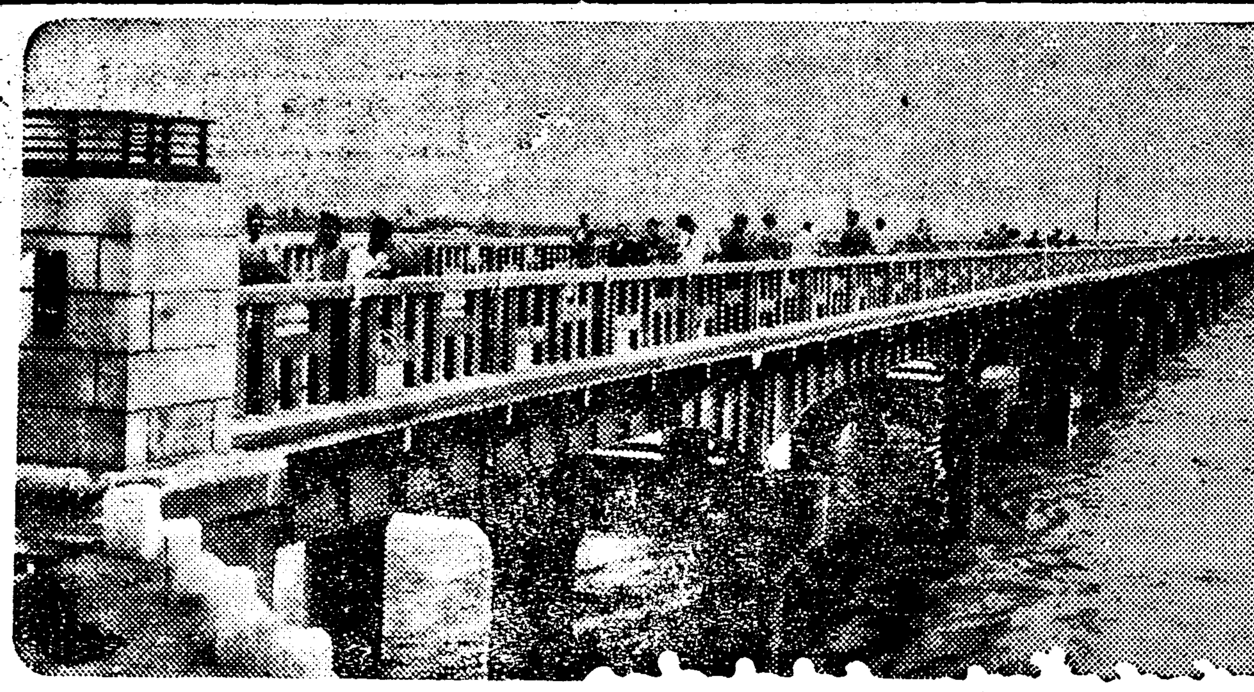
◎竣工不過一年에橋脚이 三寸이나沈下된洛東橋

百四十萬圓으로 安養川防水工事
蒙利區域이十四個里

【始興】시흥군안양천(始興郡安養川)연변일대는 매년홍수로인하야 수해의개무는 물론이고 토지의가격도 한평에십전내외로확락한황무지이엇든바작년도부터 총공비일백사십만원을 드려 안양천방수공사(安養川防水工事)를실시하게 되엿슴으로 이군사면십사개리에공하는일천륙백오십사정여보가일약옥토로변하야 장차시흥군의 일대보고가되리라고기대되는바몽리면적은다음과갓다고한다

始興郡東面─安養里、加里峯里、禿山里、始興里
同郡西面─日直里、鐵山里、博達里、所下里、丁安里
同郡北面─新吉里、九老里、道林里、番大方里
金浦郡陽東面─新亭里

加德島附近에서 帆船이顚覆
載積肥料千圓價格沈水

【鎭南浦】지난이십륙일오전여섯시경 대동군남곳면 효남리(大同郡南串面孝南里)김대의의소유범선영신환(永信丸)은비료를갓득싯고 평양방면으로 가든중진남포해안가덕도(加德島)부근에서 돌연강한 바람을맛나고만권복되여버렷다 방금 지나가든안악리만규의 소유동권환(東權丸)이발견하고 즉시구조하여승조원七구원하엿스나실고가든비료일천여원어치는몰속으로드러가버렷다한다

盈德江口面에서 海岸道路期成

【盈德】경북 영덕군 강구면(盈德郡江口面)에서는 신설면(新設面)인만큼 면내 제반사업을진행코저 계획중 위선해안도로(海岸道路)를 속성코저 면내하저、금진(下渚、今津)각동민에게 도로부담금(負擔金)을 징수중인바 느저도금추에는 강구(江口)에서 하저(下渚)동까지는개통예정이라고한다

榮和農場「코-트」開幕式擧行

【三登】칠백생명의생명인응장약하고잇는 전남무안군 일로면(全南務安郡一老面)에잇는영화농장(榮和農場)에서는상향일대

盈德面所落成 祝賀會를延期

【盈德】경북영덕군읍내(盈
가예정대로 준공되지못함으로 불득이 륙월십륙일로 연긔하얏다고한다

騰貴되는米價따라 肥料代도逐日暴騰
細農의困窮은想像外

【群山】정조(正租)의장긔저장(長期貯藏)으로 인하야 점점등귀되는 미가에따라서 비료대(肥料代)가 폭등되야 일반농가에막대한 타격을 주고잇다 요즘군산 각비료상에서 판매되는류안(硫安)의가격은 매입(每叺)사원륙십전으로 작년에비하면오할이상의 고가(高價)이다 점점폭리한 조건밋헤서 게약되는소작인에게 반비례로 점점만해지는 생산비(生産費)더욱이금년가을에는 요즘의 시세만유지한대도 일류의희망도 장긔저장된 삼백만석이란 정조(正租)가신곡 출회긔(出廻期)인 십월을기다리고 잇다고 생각할때여지업시 깨트러저 일반농민그중에서도더욱이 세농(細農)들의비난성이 점점놉하간다고 한다

第二水源地擴張 近日工事着手

【鎭南浦】진남포수도게에서는 수원지의수량이 부족하여해마다여름이면 부민들의 비난을만히밧게되여 수원지 확장을게획하고잇든바 금년도에 팔천원예산으로 제이수원지(第二水源地)를확장키로되여 불일간공사에 착수하리라는바 이것이완성되면 소화십삼년까지는 물에대한곤난이 업시되리라고 한다

斗量詐欺타 發覺되여被檢

【大邱】대구부남산정일오이번지 김영긔(金永基)(三二)라는자는작년칠월 일일경부터 권과주소에서 싸전을버리고 잇스면서뒤밋헤다 약오푼 가량이나되는판자를 부처가지고 되를속여부정한이익을 취하야 오던바작이십칠일에 대구서원의 손에검거되여 방금동서에서 취조를밧는중인데 그지대에는 모다빈민들이거주하고 잇는지대로써 일반은그악행을더욱미워한다한다

利原婦人協會 總會開催

【群仙】한남리원에잇는리원부인협회(利原婦人協會)에서는 지난 이십칠일오전십시부터 제이십삼회정긔총회를군선양주소(群仙釀酒所)이층에서 개최하고 제반결의사항(決議事項)을토의한후 임원을개선하엿다 한다

▲會長金學繼 ▲副會長劉正允 ▲總務辛月宮 ▲會計李允汝 金淑蓮 林桂三

좌석을 옴기여 영해정(映海亭)에서 기념촬영을마치고 폐회하엿다는바 동회는 거금삼이년전 창립한리원의 가정부인으로도 조식된통일기관으로서 회원은 일백오십사명 자본금일백여원이나된다고한다

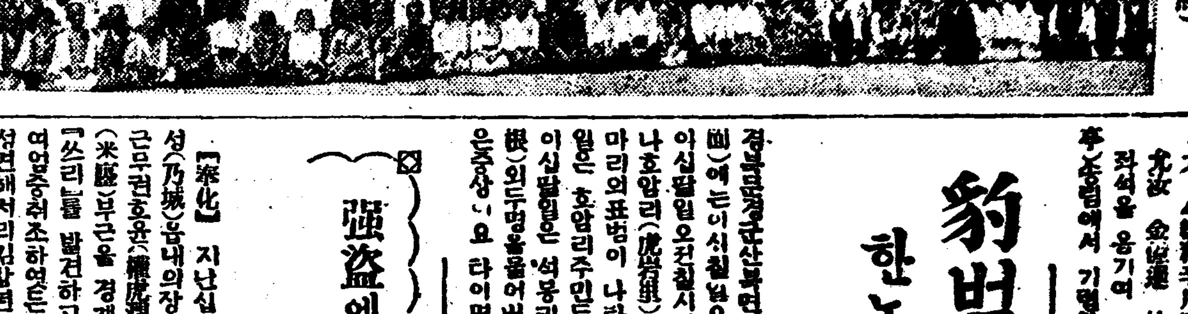
◇寫眞……[illegible]（二十六日）附本紙二面記事參照）

豹범과씨름 한놈을때려잡아
◇聞慶의豹범騷動

경북문경군산북면(聞慶郡山北面)에는이십칠일오전칠시경과 이십팔일오전칠시경의 두차례나호암리(虎岩里)와석봉리에두마리의표범이 나타나서 이십칠일은 호암리주민두명을 물고또이십팔일은 석봉리우석근(禹錫根)외두명을물어버려 그중삼넘은중상이요 다이명은 경상이다 그리고권기우석근(禹錫根)은용감하게 표범에게달녀들어 한바탕격투를하야 드듸여 한머리를박살하고말엇다우씨의보고를접하고문경서에서는이십칠일오전십일시 서장이하 칠명의경관을 현장에대동하고 맹수를 추격중인데 부상자는 경보공의가치료중이다.

強盜에게돈빼기고 被害補充코저竊盜

【奉化】지난십구일봉화군내성(乃城)읍내의장날당지경찰서근무권호윤(權虎潤)형사는싸전(米廛)부근을 경계하든중 현행「쓰리」를 발견하고 즉시인치하여엄중취조하엿든바 범인은내성면해저리김창년(乃城面海底里金昌年)(假名)으로 동군물야면、오록리(物野面梧麓里)김모(金某)의소지금사원을 스리한것인대 취조밧든범인은 지난십사일 오후다섯시경에 영주군영주면영주리우시장(榮州郡榮州面牛市場)부근에서 강도삼명에게 현금칠원을 강탈당하엿슴으로 그이올만피해를 보충하려고한것이라고 공술함으로 즉시 서원일동은 변장출동맹활동한바 진범삼명중한명은영주하망리(榮州下望里)에서 한명은영주읍내에서 체포하엿스며아즉한명은 행방불명이라는대 그들의씨명은다음과갓다한다

榮州郡榮州面下望里 金敬五(二三) 同榮州里林長壽(三三)以上逮捕 同豐基面城內洞宋某(三〇)未逮捕者

勞賃問題의感情으로 監督毆打에發端
鎭南浦朝中勞働者衝突後報

【鎭南浦】귀보=진남포부에서공사중인억량기리(億兩機里)간사지 매립공사장에서 중국인노동자 삼십여명과 조선인노동자십여명 사이에싸홈이 생기여량방에부상자 까지내엿다 함은작보한바어니와 그공사는 후등조(後藤組)에서 청부로 맛허중국인노동자를 사용하든중 얼마전에중국인 십장류방(劉芳)이란자가 선금삼백이십원을 차저가지고 어데로도망하여 버렷다 그후후등조에서는 노동자들에게임금도 잘지불하지안코 혹도망하지나 안을까하여 항상감시하여왓다고한다 그리하여 노동자들은 임금도잘주지 안음으로 일하기를 게울니하여 오든중이십팔일아츰 여들시가 넘도록일을하지안코 잇슴으로 조선인십장최모가 어서일하라고 야단을치자들고잇든 괭이로 머리를때려약삼주간 치료할 중상을식히자조선인 노동자들이 달녀들어 중국인 노동자와싸호기 시작하여중국인측에도 세명의 부상자가생기엇다 사태가위험함을 알어채린중국 노동자들은 일시에도망하여 자긔네령사관으로 몸을감추어 버렷다진남포 경찰서에서는 령사관과련락하여 일일히사상을조사중인대사태가매우주목되는바 중국령사는 다음가티말한다

中國張領事談

「오날아침에 령사관으로달녀왓기로 조사하여 보앗슴니다 감정문제입니다 감정이라야 국민적 감정은 아니고 우리측에십장이후등조에서 선금 삼백여원을 차저가지고 도망하여버렷는데 후등조에서는 그뜻을인부들에게 말슴하지안코 임금도 잘주지안코 신변을감시하면서 일만하라니까 감정이나서 잇든중오날아침에도 일잘하지안는다고 십장최모가 독촉하는대 분하여 그리매질을하게 된것입니다 첫재는우리측 십장의 잘못이고둘재는감독자의 부주의라고 하얏슴니다 엇던나라 민족을물론하고 로동자란 다가티몽매 한것이니 어느편의잘못은 막론하고 퍽미안케 되엿습니다 중국에서도 조선안에로동자들이 나오지못하게 엄중히 방지하고 잇스나 몰으게 나와서는이런 일을 내이니딱합니다」운운

名勝海雲臺를 大遊園地로計劃
避暑、海浴으로繁盛豫測

【釜山】오난칠월십오일부터개통될부산진(釜山鎭)─해운대(海雲臺)간의동해선일부철도영업을 개시는연선지구의 개발과 산업발전에따라 관흥리익을 보리라고 예측되는바 부산지방와 여승자로서의 해운대를 중심으로여러가지의유원(遊園)설비를 시설하야 남선(南鮮)의 일대광장지로삼으리라는데 철도국으로서 호텔경영을바라며 부산해운대간의차임(車賃)은이십팔전가량되리라하야 현재의 오십전와차운임에비하면훨신싸서 여름철이되면 피서객과 해수욕객으로 한참번창 할것이라한다

電柱에올라갓다 感電即死

【大邱】칠곡군팔달동(漆谷郡八達洞)배석준(裵錫俊)의 삼남흥업(興業)(三)은작이십팔일오전팔시경 그형광업(光業)과모자리에 풀을매다가 논가운데서잇는전주(電柱)에올라갓다가고압선(高壓線)에걸녀서감전되여즉사하얏다한다

端午節의各種競技

【元山】원산 제이 소방조「元山第二消防組」에서는 단오절을긔하야 연중행사인 원산각희대회(全元山脚戲大會)의발긔총회를 지난이십륙일 하오칠시부터 개최하고 역원선거와예산편성급시일등을 결정하고 폐회하엿다는데 대회역원과 시일급장소는 다음과 갓다한다

▲會長趙基周▲副會長李仁浩 韓致値▲施賞部金永根外三十人▲醫務部 安南圭 金應鉉 李相甚外七名▲審判部 朴昌祚 李昌元外四名▲總務部 張翼彬、金相弼外三名▲錄事部 金希俊、李善恒外六名▲應援部 李淳益 南承九外三名▲警護部 金泰淵 成四孫外十四名▲競技部 金燦文 朴燦浩外六名▲會計部 李淳益外二名▲設備部 組員一同

◇時日 陰五月六、七兩日間 ◇場所 海岸埋築地 ◇後援 元山每日支局 東亞日報支局 市民協會 朝鮮日報元山支局

【殷山】평남은산 시내은산체육회(平南殷山市內殷山體育會)에서는지난십칠일 동회사무소(同會事務所)에서은산시민을초대하고 오는단오절에 운동회를결정한후 방금그준비에 분망중이라고한다

▲脚戲大會(陰五月五日豫選 同六日決勝) ▲鞦韆大會(陰五月六七兩日間)

◇大會役員氏名
▲會長崔弘植▲副會長朴光鉉 ▲總務 李在英 ▲施賞 韓泰善外八人 ▲會計 李炳模 尹錫劭 ▲書記 崔炳玉 李明鎬 ▲寄附委員 崔弘植外九人 ▲審判 朴道傑 張沂琫 崔崇植 ▲準備委員 金善斗外四人 ▲接對委員 李炳模外三人 ▲救護委員 李宗樹 ▲宣傳委員 李明鎬外二人 ▲警備委員 殷山體育會員一同 ▲大會顧問 朴相駿外七人

【信川】단오절을 압두고 신천지방에서도 신천각희대회(信川脚戲大會)、달천(達泉)각희대회、등각지에서주최하는중에신천군문무면추농리(文武面稼陵里)에잇는문양청년회(文陽青年會)주최와일반면민의후원으로 오는 음오월초사일、오일양일간 건선각희대회를개최한다는데 상품은 아래와 갓다한다

◇賞品
一等 大牛一頭
二等 自轉車一臺
三等 掛時計一個
其他等外賞品豐富

【平康】회양단양회(淮陽端陽會)에서는 동협찬회의후원아래단오노리를 대대적으로 행하리라는데 그날자와종별은 아래와갓다고한다

▲聯合運動會(陰五月四日) ▲懸賞假裝人探査 (同日) ▲脚戲 (陰五、六兩日間) ▲鞦韆大會 (同日) ▲庭球大會 (陰五日) ▲蹴球大會 (陰六日) ▲自轉車競技大會(陰五日) ▲火花車行列 ▲西津江落花 ▲活動寫眞映寫와演劇 ▲妓女의舞踊(朝鮮券番妓生) ▲各里壯年組對抗試演

가정에서는영웅양성 들에서는초목을길너 이것이어머니의사명
─果川面婦人會의宣言─

【始興】근래 시흥군 과천면(果川面)에서는부인들이크게자각하야 묵은구습을 타파하고농촌진흥은 부인의 손에서될것이라는 구든결심으로 농사개량과생활개선에 큰힘을쓰는중 인대특별이 금번에다음과가튼 선언문과맹서를 사회에발표하야 일반에큰자극을 주엇다고 한다

◇선언문

창조하며 길느기를 조아함은어머니의 천품이다 가정에서영웅호걸을길너내고 들에나가 초목을 길너내이나니 이것이어머니의 사명이다 부즈런은지성에서 우러나고 지성은애정에서우러나오니 근로하지안코일하지안는 어머니에게 애정이잇슬리업고 지성이 잇슬리업나니 우리가 어머니의애정을다하고 어머니된 천품을단련하기위하야 호미와 괭이를 다하여군기로삼고 약한힘을 다하여야만천하의유약한장부를이러서게하고 세상의 잠든인간을깨일수잇는것이다살기에조들려어머니들은가련한청년들과남에게천대를밧고어머니를찾는불상한자질들이이세상에 그얼마나만흔것을생각할때에 어머니된우리로서 어찌가만히잇슬수가잇스랴수고롭고고생스러움은 우리가 잇여야한다 괴로운것이 우리의지성인만치 우리의락도 또한괴로운데 달린것이다 편리와안락을찾는것이 이세상의폐단이요지분과 단장을 일삼는것이일업는녀자의 악습인동시에 우리의힘과 우리의땀을 짜내어우리의 자질과부모를 우리의손으로 길르고 밧드는것이녀자의 도리인것을 우리는깨달은이상 우리는당당히 세상사람의 압장에나서서 분투하며로동하는것이다 가난이 만코질병과 죄악이만흔 불상한이세상을위하야 우리는 눈물을뿌리며 어데까지든지 일하기로맹세하는것이다 (맹서문은약함)

婦女를誘引 酌婦로賣喫

【鎭南浦】황해도장연(黃海道長連)출생인백진범(白鎭範)(二六)이란자는 진남포룡정리(龍井里) 모음식점(飮食店)에우거하면서 농촌에서 순진한부녀자를꾀여다가 음식점 작부로팔어먹고잇든것이발각되여방금진남포경찰서 신세를지고 잇다는데취조한결과 그자는 전과자일뿐아니라 강도협의까지 잇다고하여엄중이취조를밧고잇다고한다

地方人事

▲李俊命氏(金城公立普通學校訓導)轉任人事次 本報金城支局來訪
▲李鳳燦氏(醫學士)三省醫院開業人事次本報龍水支局來訪

開城 科學講演會
▲日時 六月四日午後八時
▲場所 中央會館
◇主催 自然科學同好會(平壤)
◇後援 東亞、朝鮮中央、朝鮮三支局

元山 名唱演奏大會
▲日時 五月三十日부터三日間
▲場所 市內元山館
◇主催 元山孤兒院後援會
◇後援 朝鮮日報社元山支局

居昌 蹴球聯盟戰
▲時日 六月十日午前九時
▲場所 居昌그라운드
◇主催 居昌體育協會
◇後援 本報居昌支局 文榮運動具店

平康 個人庭球試合
▲時日 六月三日(日)午前十時
▲場所 平康振興會球場
◇主催 平康體育會
◇後援 本社平康支局

平壤 通俗科學漫談會
△時日 六月五日下午八時半
△場所 白善行紀念館
△演士 金秉河先生
◇主催 平壤柳町엡웟靑年會
◇後援 朝鮮日報社平壤支局

라이온「煉齒」磨

아모리
容姿는端麗
하드래도、齒가더
러우면、近代美人
이라고못합니다。
「齒의美와健康」을
爲해서、
ライオン齒磨
의愛用하심
을勸합니
다。

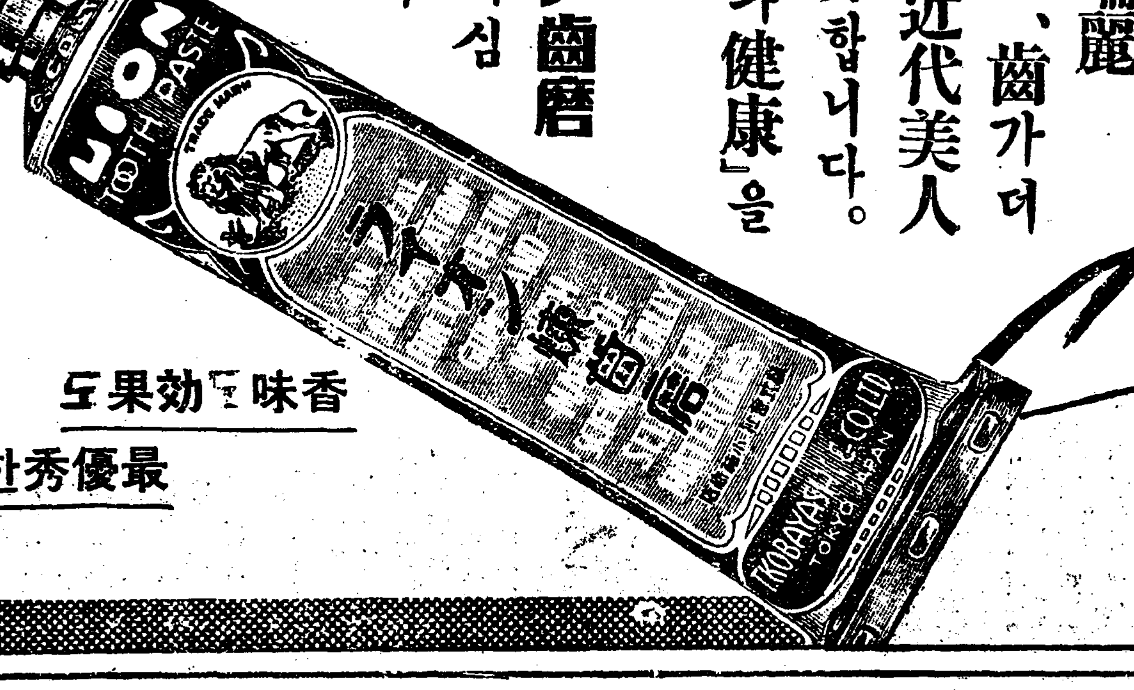

香味도効果도
最優秀한齒磨

本鋪 株式會社 小林商店 東京・大阪・名古屋

産業

農家常識

農作物의害虫 그驅除와豫防法 (十五)

金秉河

桑葉捲葉虫

京畿道에서는「납마리버레」라고하는바 幼虫은 體色이 黃白色으로 各節에 크다란 扶形的黑點이 보히며 이黑點에 短細한毛가 하나식 나잇는데 體長은三分五厘假量이다 成虫은 조고마한 蛾類(螟蛾科)中의하나인대 體長은 一分三厘요翅의開張은三分五厘로 全體가灰色바탕하엿는데 翅底의三分之一되는 곳에 黑褐의 三紋이橫列하야翻線과 連結되엿는바 外翻에 淡褐色의●字은솔이며 어잇는듯하게 어렴풀하며前翅及中央에 灰白色部分이잇고 다시中央에黑點이맛히여잇다 또外線의 三分之一되는곳에 黑褐되가느다라한 波狀線이 어렴푸시잇고 外線갓차히暗褐色의 띄가잇고 外線은圓고 褐色이나綠色이다 後翅는 灰褐色 前翅와가티 綠毛가잇는 周圍에는 黃色細線이잇다。

年에 一回發生하는것이 普通이라하겟지만 或엇더한해에는 二回發生하는수가잇는것으로 大槪五月에 成虫이出現하야가지고 苹果는 勿論이고 梨樹、櫻樹等에 害를 주는것인대 成虫의雌虫은扁楕圓形淡黃色의 卵을 葉柄이나 葉에다 드문드문 나어부치고 이것이 孵化하야葉表面에 조끔 거미줄갓튼것을치고그속에서 葉肉을 喫食하는것이다。

◇驅除豫防法◇

一、成虫의 發生時期를 利用하야 燈火誘殺法을 施行할것

一、낫에는 成虫의 發生時에 被害植物을한번 흔드러서 發飛하거든 網으로 잡아죽일것。

一、幼虫이 越冬所에서나와가지고 新芽에 蠶入하랴할때에는 砒酸鉛을 뿌릴것。

苹果姬心喰虫

苹果姬心喰虫의 幼虫을京畿道에서는「송곤버레」라고하는데 卵에서 孵化하얏을 當時에는乳白色이든것이 漸次成長함을따라 頭部와硬皮板은 黑色이 들게된다 胴部는赤褐色을 띄우며黑色이 次次褐色으로 變한다。體長은大槪 三分內外에 達하며蛹으로 變하면 體色이 褐色으로 體長이 二分假量되는데 顧番과튼고 그속에 잇는것이다。

蛹이 羽化하야 成虫이되면 體長이 一分二三厘에 達하고 開張이 三四分인대 全翅가 黑色이오 前翅와 後翅는 暗灰色으로 細長한毛를가지고 前胸과 頭部及前翅의 中은 銀白色으로 前翅에는 白色의 小紋輪이잇는 小蛾(巢蛾科)가된다。

年에 一回發生하야 幼虫이 苹果果實의 內部를 喰害하는바 成虫의 雌虫은 한번生殖에 近三十個나 産卵하는대 苹果實果一個에다 卵을一個式 나어부치는것으로 約一週日以內에 孵化된 幼虫은 곳實果內部로 侵入喰害하고 成虫이 되는바 或엇더한놈은 果實中에서 그대로 貯藏室까지 드러가엿치조케 成長하고 잇는것이다。

◇驅除豫防法◇

一、成虫의 發生期를 利用하야燈火誘殺法을施行할것

一、紙封을 일즉이씨울것

一、貯藏할 苹果는될수잇스면●●업는상자에 너허둘것

桃葉潛虫

京畿道에서는「복숭아나무버레」라고하는바 幼虫은 全體가 扁平하며 體色은 淡綠色으로서 頭部는 淡黃色이고 口部는 조곰濃色인데脚은黑色이고 體長이 二分內外에 達하는것이다 幼虫이 成熟함을따라 蛹으로 變하는대 蛹色은 淡綠色이고 體長은 二分假量인것이다。

蛹이 羽化하야 成虫이되면 體色이 白色이고 翅도또한 白色인데 前翅는 細長하고 長線毛를 덥수룩하게 가지고잇는것으로 末端에黑點과黃點이 뚜렷하게 보이는것이다。

成虫은 體翅가白色으로 前翅는 細長하야 長綠毛가나서잇고 末端에 갓가히黑紋과黃紋을 가추고 아주꼿해는 圓小黑紋이잇는바 開張은 二分五厘內外 小蛾 潛蛾科로서 年數回發生하야 珠形의 卵을葉皮에다 産下하는것으로 卵은産後約三週日可量되리어 孵化함을따라桃樹의葉은 두말할것도 업고 梨、苹果等의葉에 大害를주는것이다

◇驅除豫防法◇

一、成虫의發生할때 燈火誘殺法을施行할것

一、낫에網으로 捕殺할것

一、卵이孵化하기前에 砒酸鉛을撒布하야둘것

一、落葉中에는 幼虫과蛹이 잇나니 쓸어모아燒殺할것

梨星點蛾

京畿道에서는「배쇠기버레」라하고 平安南北道에서는「배살쇠기」다고하는바 梨尾蛅蝴라함은幼虫을가리처닐하는것인데幼虫이充分히成長하야술때에보면 體長니 七八分에 達하며 體色은 灰黃色이고 腹面은 背面은 黃綠色이고 頭部는 暗黑色이며 背部는 暗色인데 各節側面에 各一個의 異點이 잇고 背線과 氣門上下兩線에도 各一個의 疣狀突起가 잇서 細毛가 덥수룩나서잇는것이다。

幼虫이 蛹으로 變하면 體色은 처음은 白色이든것이 次次數日을 지나갈수록淡黑色으로 變하는데 體長이 三分內外로 縮하만는고 그속에잇다가 羽化하야 成虫(斑蛾科)이되는바 全體가 黑色으로 되어잇고 翅는前後롤 莫齡하고 暗色으로 半透明인것이다。體角은 雄虫이 羽狀으로되어잇고 體長이 三分이오 開張이八九分假量이다。

成虫은 六月中下旬頃에出現하야 淡黃色의 卵을 一處에다 六七十個式 무데기로 約三四百個假量 産下하야부치는데 七月上旬頃에는 卵이孵化하야가지고는 樹皮사이나 根下로 드러가 幼虫狀態로 越冬하야 가지고 다음해 春季新芽를 喰害하는데 葉을 굽으러맡고 그속에서 被害를 주는것으로 一年에 一回밧게 發生되지 안는것이다。梨樹뿐아니라 苹果에도 害를준나

◇驅除豫防法◇

一、成虫의 發生期에 網으로잡아죽일것

一、冬期根下에 드러가잇는 것을 차저 죽일것

一、春季介殼虫의 驅除와갓티 石灰硫黃合劑를 주는 것도 有効한것

一、幼虫의 發生이만흔 境遇에는 除虫菊石鹼合劑를 撒布할것

一、萬一葉을 말고잇는時에는 砒酸鉛을撒布할것

梨椿象

梨椿象을 京畿道에서는「배나무송장버레」라고하는데 幼虫은 全體가 黑色이고體長이 三四厘에 達하며 成虫으로 變하고 보면은 體色은 灰褐色인대 觸角은 또한 體色과가티 黑色으로 黃褐色을 띄우고잇스며 前翅에 二個의 黃白點이오 七月頃에 淡綠色의 紫狀卵을 産下하는것이다。

梨椿象은 年에 一回發生하야 幼虫은 新芽에 集中되어 植物의 液汁을 吸收하는것이다。그리고 産下한 卵은 十月頃에 孵化하야 幼虫狀態로 樹葉의속이나 어느에 潛伏하야잇는것이다 成虫이나 幼虫은 南京虫(빈대)냄새갓한 惡臭가 남으로 누구나 接觸하기를꺼려하는것이다。

◇驅除豫防法◇

一、果樹의春期發芽前 石油乳劑나 石灰硫黃合劑를 撒布할것

一、早春이나 晩秋에 成虫이 果樹園內 塵芥와落葉等속에 潛在하야잇나니 一處에 모아노코 燒殺시킬것。

一、卵을 注意하야보후 採取할것

(繼續)

朝鮮産業資源과 生産物槪觀 (五)

水産物

▲鮮魚 産額 五千萬圓

朝鮮은三面海로서 圍繞되어 海岸線이 九十三百餘哩에亘하고 그우暖流와寒流와가 相交錯하야잇는 地點으로되어잇슴으로 魚族은豐富、其水揚도世界有數의好漁場으로되여잇다 近來漁獲法의進步와當局의保護施設에 依하야 顯著히發展하야昨年은 五千萬圓以上의 水揚高를示하고잇다 魚族에依하야漁獲地를 달리하야 主要한種類別로示하면 鯖의水揚이가장만하여六百萬圓以上에達하며 慶南北을主産地로하고 鰮은世界的産地로一億貫을超過하야五百萬圓 主로東海岸의咸南北、江原、慶南北에産하며 石首魚는近四百萬圓이여서京畿、黃海를主産地로하는 「其他鰈、明太魚、鰊、片口鰮、太刀魚、鯛、鰆、鰈、鯱、鰤等을主要魚로한다 鯖은下關에서朝鮮鯖列 가出發하는이만치 主要大部가의鯖은거이朝鮮産으로보아틀린업다 鰮도世界一의産地이니만치이에서搾取하는 鰮油와가튼것은有名한것이다 年産五千萬圓이라는 朝鮮에陸揚된魚族만이안이고 日本內地에서온多數漁船의漁獲은 直接日本內地에陸揚함으로 朝鮮統計에는오르지안으나 此等을合算하면넉넉히八、九千萬圓을 超過하리라고한다

▲水産製品 産額 三千萬圓

多數의漁獲物은 鮮魚체로食用에提供하는것도相當히잇스나 鹽乾魚로하는것이 또約三千萬圓이나잇다 乾魚가一千萬圓、鰮油가三百萬圓、肥料가五百萬圓、其他三百萬圓이라는것이其內譯이다 主要한것은鯖箱五百萬圓 乾鰮三百萬圓 鰮油三百萬圓 海苔가二百三十萬圓、乾明太魚百五十萬圓 乾石首魚와鰈鯖이 各百二十萬圓等의順位이며 今後益益製品方面에活躍할것이다 特히異彩가잇는것은로나토사ー진이 六十萬圓이나 生産되는것이다

▲鹽 産額 四億二千萬斤

鹽의消費는 約七億斤으로此中天日製法에依한 官製가三億五千萬斤 民間의煎熬法에依한것이 七千萬斤、이에中國靑島天津及關東州、臺灣等에서 輸移入되는狀態임으로 約消費의半以上을自給에不過하다 그런데昨年은 三億七千萬斤이나 輸移入되엇는바 大體六億斤乃至六億五千萬斤의消費라稱하니 總督府에서도 鹽田의擴張을年年實行하고잇스나 自給自足에일음에는 前途遼遠하다 따라朝鮮內에서의 製鹽業은有望事業의하나이다

工産物

▲生絲 産額約一千三百萬圓

●製絲는李朝以前부터朝鮮에서相當히旺盛하엿고 하고잇섯스나其製法은極히幼稚한繰絲法에依하얏기때문에 漸次衰亡하야섯스나 養蠶業이農家의副業으로旺盛하야지고 蠶種의統一은製絲上有利한 産繭이만히젓슴으로 도 勞銀이싼朝鮮에 製絲工場을세우는 日本內地企業家가簇出하야 現在에는 五十釜以上의工場이 六十以上이나되고全朝鮮各地에 製絲工場이업는곳이업다할까지 普及하얏다그런데 製品는 國內用外輸出品이만코 大部分은橫濱으로 出荷된다

▲綿布 産額約一千百萬圓

朝鮮의在來綿으로 手紡手織의綿布를 만히使用함은 時代는가고只今은大衆은綿織物을 愛用하는時代가되어 地木綿의生産은漸減하고잇다할지라도 아직四百萬餘圓의生産이 副業的이다 그러나 紡績業도아직 日本內地의 그와갓지못하고 僅僅釜山에 永登浦 木浦 仁川의四個所에工場이잇슴에不過하고 此等의生産額은 六百萬圓程度로全消費의七分의一에 該當한다 남어지는 全部日本內地의供給을맛고잇다 將來工業도는人絹織과가티大工業組織의것이잇는一方 家庭의副業的인것及家內工業的의것도採算이됨으로 紡織工業은 原料가豐富하고 低廉한勞力과 朝鮮及滿洲의大市場을갓고잇는 朝鮮으로서 今後急激한發展을할 可能性이多分히잇다

▲苧布及麻布 産額約四百五十萬圓

麻布는 勿論 朝鮮人의夏季用衣服地로서는 勿論 喪服 祭服에도 使用함으로 需要는他國에其比를 보지못하리만큼만타 그런데 朝鮮內에는 僅僅四百萬圓餘에 시더生産이엇고 年年 不足한 三百萬圓 만흔해에는七百萬圓이나 中國에서輸入되고잇슴으로 모조록輸入을防止하고 自足하고저 여러가지施設을하얏스나 廉價한中國麻布에는 따르지못하야 엇지할수업는狀態에잇는것을 先般부터輸入稅를引上하고 또朝鮮人의中國麻布嫌惡氣分이濃厚하야저 漸次減少하야 昨年과가튼해에는 僅僅百十萬圓가량으로되엇다 其一方에잇서 朝鮮內의生産은 漸增하는氣運에잇다 主要産地는 全南 慶南北 江原 咸南北等이고 苧布는忠南에가장만흐나 總額三十萬圓以下로 大部分은大麻布이다 모다有望한工業이나 工場組織의것은거이업고 農家의副業 또는家內工業的의生産이다

▲세멘트 産額 約九百萬袋

朝鮮內에는 僅僅平壤附近과咸南川內里에 小野田세멘트會社의 二工場이잇슴에不過하고 原料關係로말하면 아직新設될要素를갓고잇다 輸移出百萬袋에對하야 移入三百二十萬袋는朝鮮內供給不足을말하며 今年봄과가름은 滿洲輸出을爲하야 一時는大騷動을演出하얏다 그때문에安일지나 新興滿洲國의需要는所謂세멘트는飢饉이이러나 에서비소로 北朝鮮方面에一大세멘트工場이 新設된다는風說도잇슴으로 相當히有望한事業으로될것이다(此項繼續)

紡織工業進出과 注目되는今後趨勢 (三)

中央試驗所 金再權

▲絹織物

朝鮮의産繭額은 昭和六年度에 約五十八萬石이나되는多量이나 纖物原料로서 朝鮮內에서消費되는것은極少量이다 明紬製織原料가되는以外全部가 或은生絲로或은乾繭으로 移出하는狀態이다 即養蠶은朝鮮內各地에亘하야 農家의副業으로하며其發達함을따라 企業의氣運을促進하야 近來에日本有力會社의分工場이 京城、大邱、光州、全州等各地에設立되나 其外에도 蠶繭의增産을따라 各地에製絲業이생기며 統計에依하면工場數五十五個所 하 總釜數七千四百二十個이다 昭和六年의生絲移出額은二百五萬斤이고 其價格은一千二百二萬圓을算하며 乾繭으로移出되는것이 一百二十四萬斤假量으로百六十一萬圓이다

製絲工場과其釜數

工場名	釜數	所在地
大邱製絲會社	六五○	大邱
片倉製絲會社	五○六	同
朝鮮製絲會社	四五八	同
郡是製絲會社	四五○	光州
郡是製絲會社	三九二	大田
大村製絲會社	三九○	平壤
鐘紡製絲會社	三六○	京城
朝鮮製絲會社	三○二	京城
片倉製絲會社	二九六	咸興
東洋製絲會社	二八○	京城
東洋製絲會社	二四六	鎭海
片倉製絲會社	二四○	全州
忠南製絲會社	二三○	禮山
全北製絲會社	二一六	全州
鐘紡製絲會社	二一○	光州
東洋製絲會社	三○○	沙里院
郡是製絲會社	一八四	清州
片倉製絲會社	二四○	京城
石林製絲會社	一三○	光州
白井製絲會社	一○○	燕岐

朝鮮의絹布需要額은一千二百五十九萬圓인데從來其大部分은中國에서 輸入하엿스나 大正十三年奢侈品關稅實施後는關稅의障壁에依하야 中國으로부터輸入은 杜絶하고 朝鮮內에서 生産하는以外에는거의全部가移入으로서 需要를充當하게되어 昭和六年이其移入額은一千六十一萬圓에 達하얏다 其移入品의 種類도 以前에는三八紬、明紬、官紗、鷄紗等이 其主要한것이엇스나 現今에는 錦紗、羽重二、甲裵絹紹紗、朱子等의 需要를 만히보게되엿스며 더욱이最近人絹製品의 急激한需要에 依하야其大部分인 人絹交織物은 非常한 量으로移入하고잇다는바京都、桐生、福井、山梨等地로부터 移入되나 朝鮮內에서製産되는絹織物의種類는京城、平壤에法濃官紗校本絹熟業 紡羽二重等이고德川安州에서亢羅(紗類)가著名하고主要되는大槪가明紬類이고主要된生産地는 咸南의永興慶北의尙州成昌 平南의成川平北의寧邊等이다 勿論家庭의副業이主되는것이고 京城의大昌織物株式會社朝鮮絹織株式會社等은新式織機로運轉作業하는工場을 가지고잇다

▲毛織物

毛織物은 其需要가年年히增加하는傾向이나「메리야스」等屬外에는仕上機械의設備가朝鮮內에 업는關係上到底히小規模工場의製産은 바랄수업다 그러하나 近來에「호ー므스팡」이製造法即家庭羊毛加工法이旺盛하여젓다 從來綿羊의飼養은北朝鮮의一部牧場에서 試驗的으로行하고잇든것이고 其産毛도日本으로移出하엿스나 運賃等으로 收支가맛지못하야 原毛대로 販賣케하는狀態이엿스나 滿洲事變以來時局에서 脫退한日本은 國際經濟方面으로孤立하게되어 國策上綿羊의增殖을 必要로하게되여 綿羊增殖의一大計劃을 樹立하고 着着實行中이니 멀지안은將來에는 만흔綿羊毛를産할것이며 따러서 羊毛工業도 旺盛하여질것을 疑心치안는다 이미將來를考慮하고 中央試驗所染織部에서는 羊毛利用法과 脂羊毛、毛織物의脂等의利用法을研究하고잇스며 綿羊協會의主催로「홈ー스팡」製法의講習도 二三回도잇섯스며 咸北茂山郡에는 今春에이미 其工場까지도생기엿스며 慶源公立普通에서는 昨年부터 緬羊加工法을實習식킨다고하며 滿蒙毛織會社가 朝鮮內에分工場設立云云한다

朝鮮家庭工業趨勢

織物은 朝鮮의輸移入貿易品中가장重要한位置를占하고잇다는것은 먼저도말한것이고 여기서考察할것은 多量生産組織의機械工業과副業에依한 家庭工業이다 이것에對해서는 朝鮮에만局限된問題가아니고 또 여러분이能히잘아시는問題이다 現代의産業組織下에서는 一、機械와利用에依하야 能率의增進을圖謀 二、製品의向上 三、製品原價의低下 以上의三件에努力함이 競爭에對한 根本條件이다 여기서 機械를利用하야 大規模의事業을經營함에는 勿論大資本을要한다 이資本을所有치안은小農의家庭의 副業가튼것은 到底히競爭할수업는것은잘아는바이다 自動車의發達로하야 人力車가衰微하엿스며 電燈이생기어 石油램프의거림자도볼수업고 「고무신」의出現으로 草鞋를볼수업는運命에빠지게된것은 不得已한事狀이다 그러면 家庭工業은如何한方向으로進出할것인가 이對策으로서는 여러가지主張이有하나 나는以下二件을말한다

1、到底히多量生産의機械로製産할수업는手工에依한 織物製造

2、同業者의分業化

即 多量生産의機械力이 늘내올만한勢力으로 手工을侵犯하고잇스나 或種의織物은 手工에依치안으면 製産할수업는것이잇다 例를들면 壇通織、絨織、織緋等이다 朝鮮農家의副業的으로 機業을 생각하라면 分業化以外에는別道理가업스리라고본다 即機業者와 賃機者의對立인데

가、賃業者는 纖械以外에는復雜한準備機械를 一一히 戶別로 具備할必要가업고 原料購入의資金을 要치안코製織에만分擔함으로 製織者의技術은進步되어 品質의向上과能率의增進을볼수잇다

나、機業者는 意匠과圖案及準備工程에專力을注入함으로時代進運에따러 適合한新製品을設計할것이며 工場과織機에要하는 固定資本金을 不要하는等의有利한 點을가지고잇다

朝鮮의副業的機業界로서絹織物도그러하겟지만 가장크고切迫한問題는 手紡麻布이다 生産獎勵에 努力한다할지라도 其運命은漸次로 沒落할運命에잇다고斷言한다 이것은우리가以前부터 棉花로手紡하여가지고製織해서棉布(미명)를製織하엿든것이 今日에는閒或은잇스나大槪로볼수업스며 其織機는 新炭이되고마릿것과 同樣으로手紡麻布의運命도 그러하리라고 생각한다

朝鮮內二千萬民衆을通하야 手紡績絲를 使用한미명옷을着用한分이몃명치나되며 一面全部가紡績綿布를 使用치안는가이것과同樣으로 手紡麻絲를使用한手紡麻布는果然 將來가어떠할가 나는여기서手紡麻布는紡績麻布와擬麻布로서 不遠한將來에 代用되리라고밋는다 機械工業은進步에따라 或種의特殊한것을 除한外에는大槪機械가人力에代身으로 利用되는것은새삼스럽게 말할必要도업고이法則으로 手紡絲의製産은自然히그自體가 업서질것이다 或論者는 紡績麻絲를 不用한다도 手紡麻布는 原料로한麻布와가튼 風味가업슴으로朝鮮사람의嗜好에 適合치안어到底히短時日에는 手紡麻布에代用될수업다고한다 그러나果然

(가) 朝鮮사람의 嗜好에依하야他代用品으로 手紡麻布의代用이될수잇슬가

(나) 現下不景氣時에 高價의手紡麻布를 使用할것인가

(다) 現下의多量生産組織의工業에對抗하야 手紡麻絲의命脈을保留할수잇슬가

果然手紡麻絲는 손으로纖維를裂絲하야 撚結함으로自然의硬度를支持하나 紡績麻絲는纖維를機械의針으로 裂絲하여排撚하는必要上軟線機에 依하야自然의硬度를 失함으로其風味가變한다 그러나 反面에手紡麻布는硬度가 過함으로衣服의折目等이잘傷한다 또擬麻布는其加工의性質이 洗濯하며其特質을失하는缺點이 有하나價格이低廉함으로 其需要가만타 이와가티五相으로 利害得失을가지고잇다 要컨대將來如何는製品原價의多少가 手紡麻布의運命을左右하는 鍵이라고말하겟다

今日의 日本內地를보면前日에만히使用하든 手紡麻布를使用하는奢侈한人士는 別로업고거의全部가 紡績麻布或은他代用品을使用하고잇다 다음에 工業原料의見地로서手紡麻絲를보면 果然麻그것은朝鮮內에豐富하지만 一段手紡하는데 其얼마나만흔時間을要할가 全朝鮮全道의婦女子再總勳員해서 副業으로 手紡한다할지라도 其얼마나手紡할수잇스며또其製品價格과 利潤이엇지此業을繼續할수잇슬가

—(繼續)—

地方産業消息

黃海道大延坪島의 石首魚漁業槪況

【海州】石首魚의漁場으로서 그勇價를全國的으로 떨치고잇는 黃海水産王國 大延坪島는漁期되면 朝鮮內는勿論멀리日本內地로부터 漁船이雲集하야盛出入하야 一大壯觀을演出하고잇다 今年에는漁期에臨迫하야 第一回潮(四月二十七日ー五月三日)의漁獲額 十萬圓으로서昨年同期에比하면 그리成績이良好치못하야 第二回潮(五月九日ー五月十八日)漁獲 豫想高二十四萬餘圓으로 第四回潮卽六月中旬頃의 最終期까지에는相當한好況이잇서 百萬餘圓을突破하리라는바 延坪島의槪況을紹介하면大槪다음과과갓다

延坪島槪況

▲住民戶數 二○五戶

內譯 漁業 一五五戶 農業(水産副業) 四七戶 商業 三戶

▲住民人口 一○三三人

內譯 漁民 七六八人 農民(漁業이副業) 二三一人 商業 一六人

▲漁業種類 鮟鱇網漁船 七隻 掛網 三張 柱木網 四十基 具柎網 六十三隻 一本釣 九隻

▲石首魚의販路 黃海道內는勿論 慶南北 京畿 忠南 全南北 長崎 熊本 福岡 岡山縣等

▲改良조개 島民은 石首魚外에改良조개를잡이를 專業으로하는데 이는漁船 漁具其他施備에約三百五十圓을要하나 加工해서販賣하면 一千五六百餘圓의收入이잇다한다 昨年八月부터 今年四月까지産額이 約萬餘圓이라는바 年産五萬餘圓으로서 이것으로서만도全島民의生活保障은 넉넉하다한다

押梁面振興及婦人會 總貯金額萬圓을突破

【慶山】金慶北道內의 模範面으로 일홈놉니는慶山郡押梁面은所謂自力更生을中心하야全面內各洞을網羅하야二十九區의農村振興會와二十七個의婦人會를組織하고勤儉貯蓄을獎勵한지一年餘인 今年四月末現在의 面當局調査에依하면 二十七婦人會의總貯金額一千二百九十四圓六十錢과 二十九區振興組合總貯金額八千二百二圓六十七錢을合하면 九千四百九十七圓二十七錢이라는바 이에慶山郡當局江西兩洞振興組合及婦人會의貯金을計上한다면 一萬圓以上에達하리라고한다

愛知縣有名農場에 畜産傳習生을派遣

【釜山】農業經營을家畜飼育에依하야 副業畜産과肥料自給을圖謀하기爲하야 今後本道內의有畜農業에從事할 農村靑年을養成하고저 慶南道農會에서는 左記의五名을選定하야 牛畜農業의 旺盛地 愛知縣下의各有名農場의畜産傳習生으로一個年派遣키로하얏다한다

金海郡金海邑將谷里 朴錫坤

固城郡三山面長峙里 陳又資

南海郡西面西湖里 金正準

河東郡辰橋面辰橋里 金圭容

東萊郡東萊邑 尹大恩

慶南道서殖牛契組織 牝牛를無料貸付

【釜山】慶南道內의 牛飼育總戶數는 十二萬九千一百五十三戶인데 總農家戶數에比하면 四十四퍼센트밧게 못될뿐아니라 其中牝牛이 남의소를빌어길르는바 營農上으로도 만흔支障이 업지아니하는同時에 畜牛改良增進上으로도 影響이 만흘것을憂慮한 道畜産當局은 道農會와 協力하야 耕作地五段步以上을 所有한 無畜牛農家五戶에 암소한머리씩 無料貸付하야 五年동안 송아지세머리씩 낫케하고 이를 가지계할 殖牛契를 組織식힐 計劃을세워 今年度에는 十戶에 암소한머리씩 無料貸付키로되어잇다한다

昆陽面還德里의 丘畔桑木成績

【泗川】蠶業이大槪로農家의副業이니만치 桑木까지도全作으로하는것보다는 田地의丘畔을 利用하여야만되겟다는것을深覺한昆陽面長趙慶濟氏는 特히 이丘畔栽桑獎勵에用力하야氏의 居住하는還德里부터實施한바잇스니 即昭和七年度秋期와八年春期에亘하야 一萬八千本의 桑樹를株植에一間式으로 植付하얏는바 植付成績도良好하얏고 第二年채되는今春에 와서蠶業一百貫의 收繭을豫定하고 蠶業七百匁을 擇立하얏다하는데 이에對하야氏의將來의計劃을드르면 二年채되는今年春에 三枝를生長케하고나서 樹高四尺에 剪定하야 三年채에更히二尺高로剪定하야 다시三枝式을生長케하고 四年채에更히一尺高로剪定하야 다시 三枝式을生長케하야五、六年을 지내고 七年채부터는 그桑樹七十本에對하야 一年에 五百匁으로二匁式하야 春秋蠶으로 巨額의收入을豫想코저民陽面全般에亘하야이實施에크게用力中이라한다

慶南道品評會褒賞式

【釜山】蠶業의助長發達獎勵을圖謀하는 農業經營의合理化 堆肥의增産獎勵를 有畜農業의普及獎勵를 主催의 第一回棉作改良模範農家品評會 第一回養殖慶南道農會主催의 堆肥改良增産品評會 第一回雙牛品評會 第三回畜牛生産品評會의褒賞式及賞品授與式은 二十六日午後一時 慶南道廳內第一會議室에서 道農會臨時總會終了後에繼續하야開催하얏다고한다

閑山漁組竣工落成式

【統營】慶南統營은 水産을主業으로 年産約一億圓의産出이잇는바 郡所屬의 巨濟島、閑山島、蛇梁島를 網羅하야漁獲을大規模的으로 擴張中인바時期를利用하야 今般閑山島에서는島民의熱意로 漁業組合을創立코竣工落成式을 二十日에擧行하얏다한다

金海酒造創總

【金海】金海酒造組合은從來郡廳財務係에附屬하엿든바 去五月一日稅務署獨立關係로酒造組合은 解散하고 郡內各酒造業者는組合이잇는것이必要하다하야 二十六日金海稅務署構內에서 金海酒造組合創立總會를開催하고任員選擧와定款作成及豫算編成을하얏다고한다

製鋼工場復活로 景氣回復을期待

【兼二浦】去五月八日多年間閉鎖中에잇든 製鋼工場의平爐二基가作用操業을 隨行하여厚鐵「로ー라」工場의復活을보게되 日本製鐵株式會社兼二浦製鐵所에서는十一年만에 前記厚鐵工場을開始한것으로 現下同製鐵所는全機能을 活用할機運에達하여會社當局은 勿論全市民까지往年의景氣回復을 밋고잇서 一般商家의 發展도날로躍進途中에잇다한다

慶南道의十二年繼續 竹林大增殖計劃

【釜山】慶南道에서는 昨年度부터 압으로 十二年間 昭和十九年까지 第一期 竹林增殖計劃을 세워 其實施에 着手하엿다는데 道內竹林增殖에適當한 面積二千四百町步中六百六十三町步에 增殖을 實現하야 現在 竹林이 섭어잇는 面積一千七十町步를合하야 一千七百四十町步로 만들方針이라하며 今年에들어三月과四月中에芳竹 女竹 淡竹 孟宗竹等의二十町步增殖하얏고五月中으로도三十五町步增殖하야 每年에 五十五町步式增殖할 작정이라는데 本道當局에서道費로 母竹代一町步에 一百五十圓式各郡에 補充하는同時에 이의指導를식일 道地方産業技師一名과 各郡에指導技術員인主事補三名 地方産業技手一名을 增員하야 所要各郡에配置하기로決定되엿다한다

龜項에染織工場設置

【洪城】충남홍성군구항면오봉리(洪城郡龜項面五鳳里)에는 요지음 염직공장(染織工場)이 설치되여 바금녀직공 십여명이 작업중이라는바 당공장은 홍성군고도면 내갈리(洪城郡高道面內葛里) 정주현(鄭胄鉉)씨의열렬한주선으로 설치된것이라하며멀지안니한 압날에고도시(高道市)에도 건과경주현씨의알선으로 며구모의염직 공장이설치되리라는바 일반은 벌서부터 당공장에서는 농촌민에게 적응한실용품을 직조하야 세민의편의를주리라고한다

…面에는요지음 ●●染織工場이 完成되엇다는바 이工場은 洪城郡高道面內 ●●●氏의 努力으로 設置된것이라고한다 製品은 時期에適合한 綿布木과 洋襪類이라하며 方今 二十餘名의 女職工을 使用하고잇다는데 一般需用家에는 直接販賣를할터이라한다

韓山副業展覽會

【韓山】忠南韓山金融組合에서는 一千六百餘名組合員의副業獎勵를主眼으로 來六月二、三兩日間同組合內에서 副業展覽會를開催하리라는데 當日出品豫想數는 約八百餘點에達하리라는바벌서부터 一般의人氣가集中하야 當日에盛況을豫期한다고한다

穀物檢査支所長會議 鎭南浦에서開催

【鎭南浦】지난十日午前十時부터鎭南浦穀物檢査支所에서全朝鮮穀物檢査所及出張所長會議를開하엿는데 全鮮支所及出張所三十二處에서 七十餘名이出席하여 左記事項을討議하엿고 午後七時에公會堂에서 産米懇親會를 開하엿다

協議事項

一、胴割米防止의件

二、大豆調製의件

三、除粉白米檢査勵行의件

四、磨小豆에關한件

五、叺檢査에關한件

六、包裝에關한件

七、廳舍移轉又는集合檢査場所變更에關한件

釜山과淸道電氣交換

【淸道】釜山電氣會社는 慶北大興電氣會社와送電線을 連絡하야 電氣의不足을補充키로하고 淸道郡大山을起點으로하야 淸道送電所까지 送電線鐵塔建設하기로되야 鐵塔建設地帶의地主承諾을엇기에 매우奔忙中이라한다 이는主로釜山電氣會社에서大興電氣의供給을밧는데基因한것이나 大興會社도한 電氣故障이생길때 釜山에서送電을밧는 便益도업지안흘것이라하며 雙方의이러한接續機會가 未來의兩會社合同問題에까지 發展할前兆가되지안을가하는 識者間의觀測도잇는모양이다

鐵原郡品評會授賞式

【鐵原】철원군농회에서는지난팔일 오전십일시부터 동군회의실에서 각종품평회 포상수여식을 거행하엿다고 한다

探偵小說

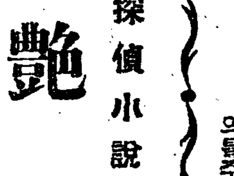

艶魔【13】

徐東山 作

金奎澤 畵

이상한손님 (5)

이상한 손님의 방……그의헷동이 기괴하든것과가치절대로 남에게 보이지 아니하려고하든그의 방은 그러나 그대도록 신롱한 뜨엇이 업섯다。

위목으로 중시되는 츄렁크가 두개 노혀잇다。하나는 쌔날것고 하나는 쌔놉인데그만든모양으로보아 조선서 산물건갓지는 아니하엿다。

추렁크에는 호텔·라벨을 멧장붓첫든모양인데 그것을 뜨더내어 자국만 남어잇다。

추렁크우에는 한편에 감장손가방이 노혀잇고 한편에는 만든수염과 조고만한 손가위와 거울과 빗과 포ー마드가 트것이 노혀잇다 거울은조큰놈과 또 명합지만한 적은놈 두개가잇섯다。

마나님은 영호가 방에 드러오기는 하엿스나 그동안에그 무서운 바넘자가 도라오지 안나하고 자주 밧갓을 내여다 보앗다。

영호는 추렁크우에 노힌적은거울을 손것호로 집어들고 요리저리 마술너보다가

「나 냉수한그릇 주십시요」

하여 마나님을 잠간 밧그로 내보냇다。

마나님이 나간사이에 그는 방구석에잇는 신문지들에 끼인상점비라에적은 거울을 싸서 조기포켓속에 감주엇다。

아부자리는 일본것인데 어때 이집으로 옴겨오면서 사가지고왓는지 아주 새것이오 갑은 「며이센」이라는 일본비단이다。

확적 개켜노흔 이부자리우에는 갑나가는 담요가 한개노혀잇다。역시 외국물건이다 벽에는 섬봉에입는 수달피로대이고 안은 솜으로 누비너흔 외투가 하나걸녀잇다。남은 녀타이도 두어개 걸니어잇다。

그밧게는 아모것도 주의를 끄는것이업섯다。

영호는 잠시 망서리다가손가방을 열어보앗다。그러나그속에는 봉함엽서가 두장 드러잇슬뿐 아모것도 업섯다。

다시 추렁크를 열어보앗다。추렁크속에는 두곳에 다 사철에입는 여러가지 양복과내의가튼것이 꽉 드러 찻슬뿐아모것도 닯은것은 보이지하니하엿다。

영호는 그 양복들을 일일히집어들고 안을 들추어보앗다 혹시 성명이 색여졋잇슬가하는 것이다 그러나 한군데도 그러한것은업고 또 포켓도 일일히뒤지어보앗스나종이조각이라고는 나오지 아니하엿다。

그러나 밋햇추렁크 맨 밋창에는 큰 하도롱봉투에 손이부어질듯한 쉬원짜리 조선은행권이 오십장 드러잇섯다

영호는 추렁크를 건대노해노코 이러섯다 담배를 피우지아니하는지 방안에는 재터리도업다。

휫마루로 난 밀창에는 유리기 한조각 부러잇고 그유리를 통하여 엷은 커ー텐이 치어잇는것을 영호는 문득보앗다。

영호는 밀창을 열엇다、거리잡근 덧문과 밀창 사이에는 여름에나 쓰는 하늘하늘한 커ー텐이 치여 잇는것이다 커ー텐이면 아직 날이 치우니 하다못해 광목 가튼것을 쎗슬것이요 또 밀창안에 첫슬 것인데 아모 방한(防寒)도 되지아니하는것을 더구나 밀창과 것문사이에 처노타니 그것이 영호에게는 이방에 드리와 봄가운데 제일주의를 끄는것이다。

「이건 누가 해서 친 겁니까?」

영호는 마나님더러 무러보앗다。

「그이가 끈어다가 네가 갓을해서 친거라우… 밀창을 오려내구 유리를 부치더니 그날저녁에 나가서 그감을 끈어와서……」

영호는 고개를 끄덕어렷다。

나재는 것문을 열어젓는데 그러면 유리로 해서 방안이 굽어다 보일테니까 그것을막느라고 그리한것이다。그 커ー텐이 방안에서는 밧갓을내어다볼수가잇되 밧게서는 드려다보이지 아니하게 되엇슬 것이다。

영호는 무심코 커ー텐을 들처보는데 외인편—박게서는 대문에서 드러오는편—에 한 귀령이가 몽창 잘닌것을 발견하엿다。

「이건 왜 이랫서요?」

마나님도 처음보는 모양이다

「글세…… 누가 그걸 그러케 잘너냇슬까? 내가 갓을할때는 그러찬햇는데……」

「이방손님이잘느잔햇서요?」

「아ー니…… 그이가 왜?」

미상불 그러타 바넘자가그것을 잘너낼뉘이 업는것이다 그러타면 분명 누가 아모도몰내 그것을 잘너간것이다

무슨필료로?

영호는 생각하엿이 잇는지를 자서 고개를여러번 끄덕어렷다。